時報

民國十八年六月十九日星期三

今日圖畫時報閱者注意

今天三張售大洋三分

第八千九百三十號

中華郵政特准掛號立券按照包裹特別優益寄遞之報紙

香煙上品

也是牌

是名煙也請速購而吸之

華成煙公司出品

商務印書館 新出版物

中國史的新頁
一冊 定價一元二角 郵費五分

此爲唐鉞文存的第二編，凡二十二篇。一部份係關於哲學、國學及中國文字學的文字，一部份係對於近年某種教育及外交問題的意見，更有一部份是對於我國民族作痛下針砭的嘗試。最後附錄「科學之精神的價值」譯文一篇。

哲學叢書 中國哲學史
一冊 定價二元 郵費七分半

鍾泰編 是書上下兩大卷，略分四期：自有史以迄嬴秦爲上古史，自漢迄唐爲中古史，自宋迄明爲近古史，有清一代爲近世史。全書以史傳之體裁，述流略之旨趣，故上下則詳其源流，彼是則辨其同異，旣見學術之全，亦以爲濬通之助。

經濟學
一冊 定價三元 郵費七分半

蕭純錦編 價值論爲經濟學之最重要的關鍵，學者能明價值之所以然，卽不難了解經濟學之全部。是書卽首先討論價值問題，所以闡明之者最爲透闢。更本此價值定理以說明分配，若網在綱，條貫秩然，爲教授課本最良體裁。

中國經濟學社社刊 中國經濟問題
一冊 定價一元八角 郵費五分

此爲中國經濟學社社員共同研究之結晶品，其內容包括財政、金融、貨幣、會計、地方經濟、交通經濟、土地經濟等，均爲目前物質建設方面急待解決之問題。該會年會之論文，與其成立之經過，亦可於此編中窺之。

都市財政論
一冊 定價一元 郵費五分

金國珍編 前段討論都市財政之一般理論，並引證東西各國都市財政之事實；中段探尋吾國歷代地方財政之沿革；末段搜集吾國現今各大都市之財政實況；結論主張都市財政主義化與革命化。取材宏富，議論精闢。

工業勞資糾紛統計編輯法
一冊 定價二角五分 郵費一分

上海特別市政府社會局叢書勞工類第三種：

國際勞工局著 莫若強譯 首述勞資糾紛統計中之普通問題。次述糾紛之分類，一依糾紛之性質，一依其重要之程度。最後概論次數率與利害率。

師範叢書 教育的重要原理及其根據
一冊 定價一元二角 郵費五分

英國南尼著 劉朝陽譯 本書硏究教育上的重要理論和設施，根據生物學心理學及哲學，以闡發教育上的重要原則。著者主張教育的最高目的爲個性之發展，故以研究個性原則爲教育上之一要點，本書特別加意於此。

職工補習學校 國文教科書
四冊 定價各七分 郵費各一分

沈百英等編 課文純用白話，字句淺顯，程度與千字課相銜接。內容於智識修養兩方面，平均注重。

文化英文讀本 第三冊
定價紙面九角 布面一元一角 郵費二分半

李登輝編 The Culture English Readers, Book III

新學制初中 手工教科書
何明齋編 第五冊 定價四角五分 郵費二分半

新學制初小 工用藝術教科書
宗亮寰編 第四至六冊 定價各一角五分 郵費各一分

圖形智力測驗
前期小學第一類 後期小學第一類 陳鶴琴編

各一輯 定價各六角 郵費各二分半

圖畫故事 續出五種
每冊定價五分 郵費一分

兎兒革命　十兄弟　井裏的妖怪　小妹妹做夢　一個螺螄

世界文學名著 懺悔錄
上卷二冊 定價一元五角 郵費七分半

盧騷著 章獨譯 著者自稱懺悔錄（Les Confessions）是「一部良心的歷史」。因爲在這部書內，他把一生的事實，毫無掩飾的寫了出來。要研究盧騷底思想的人，可由這書得到他的背景。本書漢譯者章君，鑒於盧騷的學說影響於中國青年的思想很深，所以把這書詳詳細細的譯出，句斟字酌，行文非常雅潔，並附加許多註釋。書中有精美插圖多幅，很饒興趣。

學生國學叢書 經學歷史
一冊 定價一元二角 郵費五分

周予同註釋 經學歷史，皮錫瑞著，立場於今文學派，分經學爲十時期，敘述簡明而扼要。今將是書加以標點註釋，以便讀者。一切校勘箋釋之法，均較前代治經者爲加密。書前加以長序，使讀者對經學及本書更得明晰之認識。

說文解字研究法
一冊 定價一元四角 郵費二分半

馬敘倫著 著者邃於國學，近復潛心許書，多所發明。此書爲其前在北京師範大學時指示學者，隨口講說，錄之成書。爲篇七十有一，條分縷析，釐然有敍。其詮發六書，證明本字本義，及說篆文之僞，正說解之失，雖屬舉例，莫不饜富。誠治說文者唯一之津梁也。

國學小叢書 中國聲韻學概要
一冊 定價五角 郵費二分半

張世祿編 書分四編：第一編緒論諸書。第二編聲母與韻母，附論四聲與五聲之意義及其變化。第三編中國歷代聲韻之變遷，敘至國音爲止。第四編拼音，附論雙聲疊韻之由來及其意義，反切之原理及其改良。

國學小叢書 春秋日食集證
一冊 定價七角五分 郵費二分半

馮澂著 自來治春秋者，推明閏者多，步日食者恆少。縱有步之者，亦僅推至平朔交周而止。本編則推至實朔交周爲止，而見食不見食始準。春秋二百四十二年間，本編推得三十有七日食。復據拾諸家之說，依年條列，俾治春秋曆術者得證其異同焉。

學文基礎
一冊 定價五角 郵費二分半

周服編 本科學藝術之精神，溝通國文科讀文作文兩項，將文字分門別類，依次說明其材料、組織、要素、作用及修辭等等。同時摘錄模範文字，舉例解釋，互相詮證，讀此可知閱讀研究寫作之法。

吹簫人
一冊 定價四角 郵費二分半

米星如編 作者將其心腦中最難忘的民間故事「吹簫人」等十篇，用現行的文藝技術描寫出來。對於兒童及成年人，均爲饒有興趣的讀物。

文學研究會叢書 戀愛的故事
一冊 定價三元 郵費五分 特價二元 七月底截止

鄭振鐸著 書中所敘皆是關於希臘神話與傳說中的戀愛故事。這些故事包含許多方式的戀愛，寫得極其美好，極其淸雋，幾乎每一篇都是一首詩。附彩色插圖五幅，單色插圖二十四幅，多爲外間罕見之作。全書由錢君匋先生裝幀，尤爲精美可愛。

貴族之家
一冊 定價一元 郵費二分半

高滔譯 本書爲屠格涅甫(I. Turgeniev)六大傑作的第二部，他的思想是接續着羅亭而來的。書中主人翁拉夫爾斯基是不滿意於羅亭式的行爲的。他想去做，想去實行他的理想，但他仍舊不能在新的潮流裏找出一條路來，他的力量太薄弱了。情調極爲淒惋動人，所描寫的悲哀是詩的。譯筆亦甚明白流暢。

菊子夫人
一冊 定價八角 郵費二分半

法國綠諦(P. Loti)著 徐霞村譯 此書係著者寫他在日本的經歷。譯者在序裏說：「凡是沒有到過日本的人，他一定受不住菊子夫人的迷惑，因爲這位太太自身就是一個隔着異國人的鏡頭攝下來的照片。這裏是充滿了淸淡的幽默、美麗的小景致、快樂的陽光，一切都像一個甜蜜而又飄渺的夢。」其價值可知。

滿洲現狀
一冊 定價二角 郵費一分

日本野澤源之丞編 徐懷奎譯 此書爲日本人對於滿洲的研究報告，包含松本丞治等演講稿四篇。篇目如下：(一)最近滿洲之觀察，(二)滿洲之特產物，(三)滿蒙之中日關係，(四)滿洲之金融狀況。

蔬菜園藝
一冊 定價五角 郵費一分

龔厥民編 先爲蔬菜通論，詳述一般栽培事項。次爲蔬菜各論，分述各種蔬菜，均以實地應用爲標準，備陳肥培管理各法。

陳玉几花卉冊
一冊 定價一元八角 郵費二分半

此冊爲陳玉几晚年得意之作，凡十二幀，每幀均有自題詩句。意趣古雅，雖寥寥數筆，若不經意，而筆墨蕭疏閒逸之致。論花卉品格之高，當首屈一指焉。

雙解 標準英文俚語辭典
THE STANDARD DICTIONARY OF ENGLISH SLANG with Bilingual Explanations

一冊 定價八角 郵費二分半 特價五角 七月底截止

翁文濤編 內容以適合本國學者的需要爲標準，大概以英國 A. H. Dawson's Dictionary of English Slang 爲藍本，更從美國新出版之 Funk & Wagnalls Co. :A Desk-book of Idioms and Idiomatic Phrases 一書中，採入若干補充的材料。計收俚語約一萬條，每條之下先英釋，次漢譯，間附例句，以相闡明。

女子機巧運動 堆砌圖案
一冊 定價六角 郵費二分半

王懷琪編 編制以圖爲主，說明輔之。分上中下三編：上編載各女校表演成績，中編解釋堆砌圖案各種部位，下編說明各種圖式之堆砌法。

歲時景物日詠大全
一冊 定價五角五分 郵費二分半

徐珂編 本書對於歲時景物，按日分詠，將歷來名家之作品彙集一起，搜羅宏富，詞句精美。撰作應酬文字者每思按月按日，以期工切，得此一書則不假思索，俯拾卽是。

(17:4)

◎現銀出借◎

◎躉借零還◎

專營

契據商約　滙票期票　珠寶鑽石　營業貨品

押款

◎定期存款◎　◎利息優厚◎

大小保管箱　租費低廉

美國註冊

統一銀公司

滙衆銀公司

漢口路四號電話六〇二〇三

輪流大廉價 第二次 鋪面各部祇有三天機會

我們爲酬答愛用電光牌出品諸君起見、特創行輪流大廉價、第一次是二樓各部、深得愛用者的贊美和歡迎、現在第二次是鋪面各部、「毛巾」「全幅被單」「緞花被面」「提花床毯」「美術線毯」「繡花枕頭」「木棉枕心」「毛巾被」「汗巾」「手帕」「兒童用品」「婦女用品」「電光襪子」「兒童玩具」「鋼精器皿」……都是廉價九折、機會真難得啊、

(十八年式草帽 每頂二元二角—二元六角 廉價九折)

三星棉鐵廠 門市部 函購部

◉上海南京路石路西◉

大同大學暑期學校招生

大學部二十六學程 中學部十八學程 七月十日註冊 七月十二日至八月二十五日講肄(章程函索即寄) 校長曹惠羣

東吳大學法學院招生

(年級)本屆專招本科一年級新生 (編制)分研究院及本預二科、研究院限於本院畢業生投考、預科自民國十八年秋季起全部遷往蘇州、報考法預科新生可直接向蘇州本校接洽 (報名日期)七月三日至七月十日、八月二十日至八月三十一日、每日上午九時至十一時 (考試日期)九月三日上午九時起至下午五時止 (入學手續)詳本院簡章、函索每份須附郵一分 (院址)上海公共租界虹口崑山路十一號甲

滬江大學附屬中學暑期學校

本校定七月九日至八月十日開辦暑期補習學校、學程分國文英文數學理科史地等課、凡有志補習或作投考之準備者、可向本校索閱簡章 上海楊樹浦滬江附中啓

復旦實驗中學招生

(年級)高中文理商暨初中各級男女新生 (報名)七月一日起至四日止、報名時須繳最近半身四寸照片一張、報名費兩元、並呈驗畢業文憑及成績單 (考期)自七月六日起連試二天 (地址)江灣翔殷路 (附告)函索簡章及投考須知附郵票四分

全國美術展覽會特刊預約發行

全國美術展覽會出品經美展會會員審查選定特品多件印爲特刊、計分今古二大冊、今冊計爲今人作品、分書畫金石雕刻美術工藝攝影各門、古冊爲參考品、計爲唐宋元明清古人書畫及近人遺作與國外作品、每冊各一百頁、印刷精美、裝璜用本國絲面、定價每冊十元、可以分購、預約價每冊六元、定一冊者先付三元、向蟫隱廬、有正書局、大東書局取收條爲憑、九月底出版、持再付三元取書不誤 正藝社啓事

上海 棋盤街 金華號 老牌雲紗拷綢

批發零剪 格外公道 貨眞價實 比較便知

福建路南石路中

天寶

◉大減價◉ ◉大贈品◉

一週紀念

雲紗 拷綢

仁尺過烏時花雲紗	每尺五角八分
仁尺各牌電機雲紗	每尺七角
仨尺本牌頂電機雲紗	每尺一元五角
以尺本牌頂電機雲紗	每尺一元六角
仨尺新花雪白熟紗	每尺六角二分
括振拷烏紡綢	每疋念八元正
繡牌加重拷烏紡綢	每疋十四元五角
呎雲白印度綢	每尺五角七分
呎印花碧縐	每尺八角八分
印花素綢旗袍料	每件三元二角
括邊羅綢	每尺八角
雲白銀絲夏布	每疋四元正
各款新花蔴紗	每元大碼
18丈透涼元色蔴紗	每元一疋

批發不在此例

南石路中

生興隆

正頭綢緞 雲紗大減一律價

足尺加二

仁尺眞絲拷雲紗	每尺五角八分
仁尺電機雲紗	每尺八角五分 九角 九角五分
著名老牌廠絲織造永不脫拷 本牌電機雲紗	每尺一元五角
百洗不變永不脫拷廠絲織造 本牌電機雲紗	每尺一元一角
仁尺上等眞絲白熟雲紗	每尺五角五分
仁新花白熟雲紗	每尺八角五分
仁本牌白熟雲紗	每尺一元二角五分
仨丈雪白銀絲夏布	每疋四元
仨丈超等雪白銀絲夏布	每疋五元四角
上等元色洋紗	每一元一丈七尺
頭號新花蔴紗	每一元一丈三尺
上等雪白印度綢	每尺六角五分

中國化學工業社招請國內外各埠特約經銷處

本社創設於民國元年、所製三星牌商品、都百數十種、品質精良、久受社會贊許、玆爲普及起見、除下列地方已設有總經理處外、招請各埠國內外特約經銷處、合意者請逕函上海河南路四四四號本總公司文書處接洽、利益優厚、並備有各項經銷章程、及出品詳細價目表、函索即寄、

三星牌出品種類

甲種	香皂 牙膏 各種化妝品
乙種	蚊煙香 各種藥品
丙種	美味觀音粉 三星醬油精 果子露
丁種	醬色
戊種	炭酸鎂

總經理處

湖北省	甲種 乙種 丙種	漢口後花樓交通路保成里十五號儲新公司
湖南省	甲種 乙種	長沙司門口十號成美號
寧波	甲種 乙種	寧波崔衙前後河大豐昶號
廣州	甲種 乙種 丙種	廣州楊仁里永源貿易公司
香港	甲種 乙種 丙種	香港大道中三三號永源貿易公司
八打威	甲種 乙種 丙種	爪哇吧城椗澗記公司
小呂宋	丙種	中華商業公司

上列各埠已設有總經理處、如欲就近商號批購各種出品者、請逕向各該總經理處接洽

林記更新舞台今晚照常開演 啟事

敬啓者敝台本月十六日敝票員與看戲兵士發生爭執、實與各日報所載情形、確有不符、惟連日因內部一部分停演兩日、致勞觀衆往返、殊深抱歉、現經閘北商人團體王曉籟王彬彥兩先生出而調停、業蒙趙團長體恤商艱、和平解決、並對於滋事兵士從重懲辦、從此軍民兩間之隔閡、消弭於無形、並蒙格外優容、准於逐日派兵駐台、常川保護、以維營業而保安全、茲訂於夏曆五月十三日夜起、照常開演、所排前部白蛇傳、各加精采、敬希各界惠然肯來、敝台無任歡迎、特此聲明、敬希公鑒

馮炳南先生令慈文太夫人壽辰禮洋移助善舉代收處啓事

本月廿六日(即夏曆五月二十日)爲馮炳南先生令慈文太夫人六秩大慶、馮君道德學問知名遐邇、生平爲社會服務、歷廿年來亮節清風中外欽仰、所有各種慈善事業、一秉義方之訓、有口皆碑、今逢太夫人花甲良辰、既奉慈命除文字外不收禮物、不張筵讌、是日來賓但餉素麵、同人等分屬友誼、自應體馮君仰承慈命以濟貧利物捨已拯人之心爲心、並以文字爲請、設有拘於舊例必欲送禮物者、則請一概折送現金、移充善舉、今擬於華商紗布交易所經務科代收、凡與馮君向有交誼而欲送禮物者、一律折送現洋、俾可與馮君移筵以賑之資一併彙集、捐助善舉、藉爲太夫人增無量之壽、即爲諸君造無量之福、凡百君子、倘其鑒諸 華商紗布交易所在愛多亞路八十號 電話一二八二六號 穆藕初 榮宗敬 徐慶雲 吳麟書 [illegible] 同啓

上海特別市工務局爲查驗登記證書通告各建築師工程師 第五十號

案照上海特別市建築師工程師登記章程第九條內載、登記人應每年至工務局呈驗證書或登記費收據一次、由工務局加印後發還、自六月一日起至七月一日止、在此期內概不收費、逾期須另行登記、等語、現查已屆期、所有各正式登記建築師工程師應將所領登記證書、其暫行登記者即將登記費收據、遵照上開條文、務於限內持送南市毛家弄本局登記股呈驗加印、以符定章、一經逾期概須另行登記、幸勿自誤、特此通告

討馮宣委會今日舉行三次會議

下午二時在市黨部三樓希各委員准時出席爲要 上海各界討馮宣傳委員會

時報定報價目 本國及日本 一個月一元 三個月二元九角 六個月五元七角 九個月八元四角 全年十一元 南洋歐美 一個月二元 三個月五元八角 六個月十一元四角 九個月十六元八角 全年念二元 郵費先惠郵票九五折算

廣告刊例 「封面及評前」二行起碼每日每行一元四角「圖畫時報」每行七角卅四字高三行起碼地位須於三天前預定「新光」每方寸一元五角「新聞欄內」每日每行四角五分「普通地位」五十字起碼每日每字一分二厘「彩色廣告」加一色手續費十元二色四十元三色九十元四色一百六十元地位格色須預向本館廣告部接洽

本報編輯部設於上海浙江路二十五號(小花園南首)電話中央六一二〇四 營業部設於山東路A字六號 電話中央六一二〇一 電報掛號二五一四

電訊

二中全會昨日閉幕

第五日會議決議案

▲常委會對馮處置妥當、國府迅速辦理

▲整頓並發展全國教育案……㈠決於來春召集全國教育會議先由教育部組織教育方案編製委員會……㈡在首都設置教育館

通過二中全會宣言

◎第三屆中央執行委員第二次全體會議第五日會議、出席者戴傳賢、葉楚傖、劉蘆隱、王柏齡、陳肇英、蔣中正、趙戴文、劉紀文、周啓剛、譚延闓、李文範、張羣、吳鐵城、方覺慧、邵元冲、劉峙、陳立夫、孫科、胡漢民、朱培德、楊樹莊、陳果夫、方振武、列席者吳敬恒、林森、陳布雷、丁超五、苗培成、桂崇基、焦易堂、余井塘、魯滌平、陳耀垣、恩克巴圖、古應芬、張道藩、程天放、劉文島、孔祥熙、克興額、邵力子、王正廷、主席蔣中正、討論事項、㈠常務委員會報告處置馮玉祥叛變事件之經過案、決議大會接受常務委員會關於處置馮玉祥叛黨亂國事件報告後、認爲此項處置、於嚴申紀綱之中、示寬仁待人之本意、至爲妥當、以後對於本事件、國民政府仍應依照常會意旨、迅速辦理、㈡關於整頓並發展全國教育案、決議關於整頓並發展教育之施設、政府應即實行下列二事、㈠於民國十九年春季、由教育部召集全國教育會議、在會議未召集前、教育部應即組織教育方案編製委員會、根據本黨政綱及歷屆代表大會中央全體會議常務會議等關於教育之決議案、參照十七年大學院召集之全國教育會議之議案、製成實行整頓並發展全國教育之方案、此方案中並必須包含整個教育經費之預算、教育方案編製委員會之組織、由中央政治會議決定、限於十八年七月內成立、開始工作、㈡在首都設置教育館、陳列全國各省市縣之教育成績及各種統計表冊、並於此教育館內陳列各國教育圖籍、及教育用之儀器標本、以供從事教育者及人民之觀摩而資改良進步之研究、由教育部即日開始籌辦、限於明年春季完全成立、㈢張委員羣臨時提議、昨日關於各市之公用事業如電話電燈電車自來水等歸各市政府監督之決議、可否將監督兩字改爲監理案、決議照改、㈣戴傳賢劉蘆隱陳布雷三委員提出第三屆中央執行委員第二次全體會議宣言草案案、決議修正通過、(南京十八日電)

◎十八日上午十一時、第二次中央全體會議舉行閉幕禮、主席胡漢民致閉會辭、秘書長葉楚傖誦讀大會宣言、(南京十八日電)

蔣擬在徐召集會議

◎蔣主席擬十九日北上閱軍、(南京十八日下午十一時電)

◎蔣擬在徐召集唐生智・何成濬・韓復榘・石友三・陳調元・方振武・何應欽・賀耀祖等會議討馮辦法、(南京十八日下午十一時電)

◎毛炳文十七日閱駐徐第七旅、十八日赴碭閱六八兩旅、晚間返徐、(徐州十八日下午四時電)

◎公安局長郭劍鳴十八日補行宣誓就職禮、繆斌派龐樹森監誓、(徐州十八日下午四時電)

賀馬過徐赴鄭
徐祖善同行

◎賀耀祖馬鴻逵十八日午由京過徐赴鄭、與韓復渠商軍事、徐祖善同行、商路務、（徐州十八日下午四時電）

◎中央擬調韓復榘・石友三・馬鴻逵三部移駐魯皖、（南京十八日下午十二時電）

熊式輝過平赴晉

◎熊式輝十八日下午二時抵平、未躭擱、三時一刻即改乘平漢車轉正太線赴晉、熊氏在西站候車時接見記者、[illegible]公、（北平十八日上午[illegible]電）

唐生智等南來謁蔣

◎唐生智定十九日先赴兗州、俟接蔣主席起程訊、再赴徐謁蔣、（北平十八日下午八時電）

◎何成濬劉鎮華電京、詢蔣行程、俟接蔣啓程復電、何等即南下、（北平十八日下午十一時電）

◎今昨兩日、閻錫山[illegible]來電報頗多、（北平十八日下午八時電）

處置西北擬派閻負責

◎中央擬派閻錫山負責處置西北善後問題、並宣慰西北反正各將士、（南京十八日下午七時電）

方振武赴蚌

◎方振武十八日下午專車赴蚌檢閱部隊、將由蚌赴豫、（南京十八日下午十時電）

第五路軍駐地

◎第六路軍方振武部四十四師抵周官口、四十五師至殷亭、（南京十八日下午十一時電）

◎第五路軍唐生智部隊現駐紮地點、計李品仙駐馬牧集、劉興駐歸德、劉存[illegible]駐小垻、魏益三駐曹縣、（南京十八日下午十時電）

馮仍謂準備出洋

◎閻錫山要求馮玉祥於十七日前作最後之確復、馮十六日答稱、現已準備一切、不日赴太原、一同出洋、但對於出發之日期、迄未明示、衆咸視馮爲無下野誠意、（北平十八日東方電）

◎馮代表曹浩森等來平謁閻商洽後、閻仍令曹等急電華陰、請馮即日渡河來晉、實踐前約、聞馮昨有復電到平、略謂寒（十四）電具悉、渡河之事業已決定、一俟拚擋一切、即踐出遊之約、望速轉陳閻公爲要等語、（太原十八日新中國社電）

◎馮玉祥代表曹浩森等在晉、接馮刪（十五）日電、已決出國、現正拚擋一切、稍緩即踐閻公約、閻將原電轉電蔣裁奪、電末謂如有使命、錫山絕對服從、（北平十八日下午十一時電）

◎傳馮玉祥已由華陰往西安、閻電閻一俟拚擋就緒、即踐出游之約、（南京十八日下午十一時電）

張維璽率部反正
田金凱與張致一

◎馮玉祥部張維璽師電何應欽稱、率部離潼關、與馮脫離關係、擁護中央、乞呈蔣主席不咎既往、並派代表來漢陳述、何已轉呈蔣主席、（漢口十八日下午七時電）

◎馮部田金凱師電何應欽稱、決與張維璽師一致驅馮、請大軍速進、免誤時機、並稱即派員來漢請示機宜、（漢口十八日下午十一時電）

何軍待命討馮

◎何成濬軍駐定陶、候命討馮、（南京十八日下午十時電）

將恢黨籍與自由
李濟深

◎二中全會對李濟深處置問題曾有討論、經審查結果、尚無附逆行爲、已決議恢復黨籍、恢復自由、交國府辦理、並有將任爲考試院銓叙部長說、（南京十八日下午七時電）

黃紹雄願出洋
呂煥炎就十五路司令

◎省報載香翰屏電、呂煥炎在陸川就十五路司令職、黃紹雄電兪作柏、本人決出洋、所部任由改編、桂平戰事已和緩、第三補充團陳鉅部擬即調回封川、（香港十八日下午九時電）

徐景唐部竄入汀州
朱毛在連城
粵贛閩將會師剿擊

◎徐景唐全部五千餘人、經永定上杭十五日抵長汀、粵省蔣光鼐師一團追抵大埔、（廈門十八日下午七時電）

◎朱毛在連城、閩粵贛將會師剿擊朱毛及徐景唐部、（廈門十八日下午七時電）

戴戟部抵高陂

◎第八旅戴戟部十六日抵高陂、徐景唐部退三河壩、（香港十八日下午[illegible]電）

宋子文由梧返粵
委梁[illegible]爲桂省特派員

◎宋子文十六日抵梧州、將兪作柏代、即委梁[illegible]爲桂省財部特派員、梁即日就職、宋自行監督、是夕乘中山艦返粵、至河口、轉乘廣三車、下午八時抵省、據云、桂省國省稅已劃分完妥、中央軍已迫近桂平、宋約三四日後返京、十八日晨約陳濟棠陳策在東山開財政會議、至午始散會、（香港十八日下午[illegible]電）

李明瑞委派桂交涉員

◎李明瑞委姚觀瑞任桂省交涉員兼梧關監督、十五日就職、（香港十八日下午九時電）

東北會議結果

◎最近在奉天所開之會議、結果如左、㈠因擁護中央、決從本月中旬起、將騎兵砲兵共四千名開入關內、㈡對於中央要求援濟減彈時、當儘量援濟、（北平十八日東方電）

兩鐵甲車開信陽廣水

◎駐鄭鐵甲車長城號十七日開駐信陽、雲貴號開駐廣水、該隊呈總部、增置鐵甲車一輛、（漢口十八日下午十一時電）

航空第二隊將赴豫

◎航空第二隊日內赴豫與鄭州一三兩隊聯絡、向豫西偵察、（漢口十八日下午七時電）

水案議妥條件內容
俟雙方政府訓令到即簽字

◎水案條件已商妥、原在日廠之工人准復工、撫卹費日方允給三千六百元、道歉一項、由日領書面辦理、並交還水杏林屍、俟中日政府訓示到漢即簽字、（漢口十八日下午八時電）

英使過漢赴京

◎藍浦生十七日午乘凱洛艦由湘到漢、未登岸、即下駛赴京、（漢口十八日下午七時電）

鼓嶼工部局華董
名額已決定

◎鼓浪嶼工部局華董名額交涉已完全決定、華人委辦五人、職權與滬公共租界華委同、華董三人、洋董五人、領事團已覆交涉署、將就緒、（廈門十八日下午七時電）

一二二慘案
將舉行公葬

◎首都一二二慘案後援會、定二十二日在莫愁湖舉行公葬慘案死難烈士、除范世林棺木已運回故鄉外、將袁大煦鄧廷楨二人合葬於公墓、

財部近訊

（南京十八日下午七時電）

◎財部十八日召集工交鐵三部長開會、討論整理武漢新舊債款事項、（南京十八日下午七時電）

◎中央各機關對十八年度預算、已先後編造至財部、現由財部組織預算審查會、定十九日由會計司召集第一次會議、（南京十八日下午七時電）

陵案軍法庭撤消

◎陵案軍法庭十八日撤銷、未完之事歸衛戍部軍法科辦理、（北平十八日下午八時電）

張蔭梧就北平市長

◎警備司令張蔭梧、本日午前十一時就北平特別市長兼職、聲明此後實行減政主義、市政府經費向來月需二萬四千元、以後當節減至一萬六千元、（北平十八日下午[illegible]電）

◎張蔭梧十八日接收市府、[illegible]有八人、再補行就職禮、[illegible]公用地方衛生等局歸併入社會局、（北平十八日下午八時電）

豫教士營救出險

◎此間中國內地教會監理覺斯已將前於六月八日被擄之教士營救出險、惟惠特尚在匪中、該料星期三日亦可釋回、惟中未述營救詳情、現信必出於談判、（漢口十八日路透電）

蔣宴導淮委員

◎蔣主席十八日晚宴導淮委員黃郛、王震、趙戴文、陳立夫、陳其采等、席間對導淮計劃有所討論、（南京十八日下午十時電）

繆斌赴豐沛巡視

◎繆斌十八日晨赴沛豐巡視、晚刻返徐、定十九日赴睢甯、轉往海屬巡視、黎官校生已開往海州、（徐州十八日下午四時電）

蘇省府會議

◎蘇省府十八日會議、㈠通令各縣嚴禁苛捐雜稅、㈡十八年預算未成立以前、農礦廳經費按十七年度實支數照給、㈢各縣農林蠶桑等場補助費、定爲二十萬元、㈣省黨部請撥支加撥經費四千元、交十八年預算會議、（鎭江十八日下午十一時電）

浙省執委會議決案

◎浙省執委會十八日開二十二次委員會議、決議要案、㈠省民訓會於本星期內結束、並令下級黨部、限令到一星期內結束完竣、㈡組織浙江黨史編輯處、㈢籌設浙江革命紀念館、㈣編輯浙江實施二五減租經過總報告、（杭州十八日下午六時電）

各方彙聞

◎財廳長李鴻文請假、大致爲財政問題、十八日省府例會未開、（北平十八日下午八時電）

◎鄂省商聯會代表會十八日開四次會議、通過請政府加徵特稅、收兌官票及中央鈔票又收回國庫劵等十六案、（漢口十八日下午十一時電）

◎賑災會十八日常會、決議㈠請政府速辦海關附稅、㈡滇省青海各撥賑款一萬、（南京十八日下午十時電）

漢口得雨

◎十七日晨大雨、夜間又雨、田疇霑足、（漢口十七日電）

北平公債市況

◎十八日公債市、九六開盤二零一七五收盤二零三、成交八十萬、（北平十八日下午八時電）

要聞

徐景唐部退出潮汕
由饒平大埔圖竄閩南

廣州通信、潮梅徐景唐軍、自與省軍脫離關係、而附桂之後、其聲勢最大之時、厥爲雲瀛橋李務滋兩部進佔石灘、大有直逼廣州之勢、詎知西北江方面之桂軍、於大塘白泥一役、竟不能支、一敗塗地、雲李兩部、見大勢已去、遂亦急行退卻、固守潮汕、省軍担任進攻潮汕之第三師第七旅陳維遠、第八旅戴戟、及第二獨立旅蔡廷楷等部、即分路銜尾追擊、八日、陳部由葵潭出發、向揭陽屬之棉湖前進、十日下午三時、前鋒五百餘人、已抵棉湖、戴部六日集中埔心後、即向惠來屬之甲子靖海前進、十日亦已到達目的地、蔡部則取道河源紫金、向趨興寧五華、潮汕遂成三面包圍之局、徐軍昨晚召集緊急會議、僉以若在潮城背城借一、損失太大、惟有殺開一條血路、衝入閩南以圖再逞、乃決定以雲瀛橋旅交雲部團長王道以旅長名義指揮、李務滋旅交李部團長[illegible]三團由李以旅長名義指揮、而以[illegible]遂爲代總指揮、分兩路退却、一由饒平黃岡、一由高陂大埔、竄往閩西之詔安龍岩一帶、同時並由徐景唐以三路總指揮名義、委任楊坤如爲第二師第一獨立旅長、收編之潰兵及在南澳收編之民軍吳品三李映高等部、隨同大隊退走、故九日汕市曾拉夫兩次、共二百名、將存汕軍實完全運赴潮安、十日曾已運竣、又令潮安縣長募夫三百名、以備隨軍挑運、一面又將汕揭小輪悉數扣留在汕、使省軍不能由水路開到汕市、調遣乃於十日偕汕頭警備司令李韋光由汕經潮先赴大埔佈置、令各部於翌日悉調退潮安、是晚留存汕者祇憲兵一排、王道團部辦事處特務兵一班、及散在各機關守衛兵共數十名、於十二早乘火車赴潮、徐軍在汕部隊既已退完、各機關重要職員、亦紛乘潮州輪赴港、聞省軍陳維遠旅既抵棉湖之後、即分一團入普寧縣城、一團入揭陽縣城、由揭乘輪到汕、約須十二日方可到達云、

長沙福源巷搶案破獲
旅館中拿獲正犯多名
曾代主席已復職到府

長沙通訊、震動一時之長沙福源巷搶案、十二日已經破獲、頃將詳情錄左、

軍警之晒緝　福源巷鑫記搶案發生以後、警備司令部・公安局・長沙縣各機關、不分晝夜嚴密晒緝、公安局並懸重賞、能破獲一案者、賞洋五百元、聞風報信、因而拿獲者、賞洋二百元、破獲兩案者倍之、破獲三案者兩倍之、西區警署長並連日邀同事、親往各處、眼同偵緝、至各車站碼頭・各游戲場所・各客棧旅店、殆無一處不有偵緝軍警、然數日以來、渺無消息、

破獲之情形　公安局特務處對於此案、偵緝尤爲認眞、昨十二日遂在養智旅館將此案破獲、方該處員兵在養智旅館檢查時、有旅客李德欽趙均、均帶有手槍、而無槍照、盤詰之餘、語言極爲閃爍、神色亦甚張皇、乃將其帶至公安局、詳加審訊、該李德欽等始猶狡辯、終乃供出在樂心巷曾宅、福源巷鑫記行刦、並分贓多寡等情不諱、李鮑既獲之後、警備司令部稽查處處長林世華、亦派隊在養智旅館拿獲陳邦楨等數名、經該部執法官分別審訊、均直供認移刦鑫記曾宅、旋又在長福旅館拿獲[illegible]、旋又訊得李德欽與妓女向春妍識甚久、因又將向春傳案、以備質訊、

曾氏之復職　省政府代主席曾繼梧、因迭次搶案而引咎自劾、並離省赴株、省府各委員、決議一致挽留、一面電促曾氏回省、曾以各委員再四力勸、始允暫行視事、十二日晚間已經抵省、三日仍舊到府、並出席省委會議云、

在押俄人預審時供狀
哈埠搜查俄領館後
數十人中有三大首領
每日必赴領事館接洽
俄領館並未斷絕交通

哈爾濱通信云、此次搜查哈埠俄領館、發現共產宣傳品極多、茲將特警處在蘇聯領事館內搜查宣傳共產會議經過事實錄詳誌如下、

據密探報告、蘇聯共產黨定於五月二十七日正午十二時至下午三時、在本埠蘇聯領事館地窖子內、召集第三國際共產黨大會、此次會議、列席者特區沿線各站、東綫如阿什河、一面坡橫道河子穆稜五站、南路如窩門長春、西路如安達昂昂溪扎賚屯博克圖海拉爾滿洲里各區分駐之首領以及本埠在鐵路者、又三十六棚地包各工廠職工聯合會、蘇聯商船局蘇聯遠東煤油局蘇聯遠東國家貿易局等機關、並赤塔伯力各地之共黨首領、均行參加、共約五十餘人、在此會議中各地出席代表、均須報告各地宣傳工作情形、大會對其報告、加以批評、並指示以後進行方針、此數十人中、有三大首領、㈠次木巴列爲池、乃遠東國家貿易局經理、㈡撻拉撓夫、乃蘇聯商船局監督員、㈢司達維赤、乃路局商務處委員、此三人者、即北滿三人執行委員會、委員會直接隸屬伯力管轄、在該會以下、復有東路職工聯合會青年共產團體子共產團婦女部等團體、現在共產黨對於青年共產團、極爲重視、在三月以前曾派青年共產黨團到伯力海參崴等處、練習黨的工作、今年六七月間應行歸來、此爲大規模之會議、則每半年一次、復有普通聯席會議、每二年一次、應請嚴密搜查捕辦等情到處、本處當即帶警屆期至蘇聯領事館、爲合法之搜查、果於二十七日午後二時間、在該領館地窖內、查獲如期開會之蘇聯共產黨首領多人、當令原報告人、暗相查認、尚有六人未獲、此六人似在各報館銀行服務、滋聶錯夫當時逃歸寓所外、其餘尚有三十五人、此中確有蘇聯遠東國家貿易局總經理次木巴列爲池、東鐵路局商務處委員司達維赤商船局委員撻拉撓夫三人、迨經詳訊各人犯、其機關住址、東路自阿什河來者、德羅賓斯克一人、自一面坡來者、果列打一人、橫道河子來者、維吉協夫一人、穆稜來者、官洽洛夫一人、南路自窩門來者、缶是倆果一人、長春來者、列紿夫一人、西路自安達來者、缶爾打少夫一人、昂昂溪來者、列缶別夫一人、扎蘭屯來者、古連果夫也不力且果二人、博克圖來者、果樂雲一人、海拉爾來者、果戥達一人、滿洲里來者、細莫羅特・平我爲尼・赤得拉日到夫三人、此外圖羅克斯基巴利洛夫・撓維瀾夫司達皆維・赤阿列克・三得維赤・費力保六人、均係本埠路局職員他如拋列馬列諾夫則來自三十六棚、保打來自本埠職工聯合會士列尼維赤來自本埠蘇聯中央商業聯合會、撻拉撓夫來自蘇聯商船局、源特洛夫來自蘇聯遠東煤油局、次木巴列爲池來自蘇聯遠東國家貿易局、此外赤塔方面來者爲吞德、遂寧方面來者、爲庫滋聶錯夫總領事、如上述按圖以索、益證報告不虛、在預審時其自外站來者、向其來哈原因、多半緘口一辭、來

五洲大藥房

夏季大廉價

三星期　五月初十日起

夏令氣候不常最易醞釀病症時疫癘疫到處盛行傳染於俄頃蔓延於羣衆或昏夜倉皇乞鄰無措或醫藥不及生命堪虞諺云有備無患誠哉斯言本藥房爲求羣衆互助之精神期達社會安寧之目的特加工監製各種衛生藥品及補身治病良藥舉行夏季大廉價三星期以供各界採購而期普及家居旅行均宜常備自治施人功德無量

□衛生藥品摘列於下

亞林防疫臭水　地球牌蚊虫香　消化毒食良丹　急救時疫水　四時至寶露　衛身闢痧藥

防疫外用香水　五洲花露水　五洲爽身粉　新鮮菓子露　衛生藥皂　克利沙浮水皂

第一支店　北河南路鐵大橋堍　總店　四馬路棋盤街轉角　第二支店　北四川路靶子路口

一個有趣味的算題

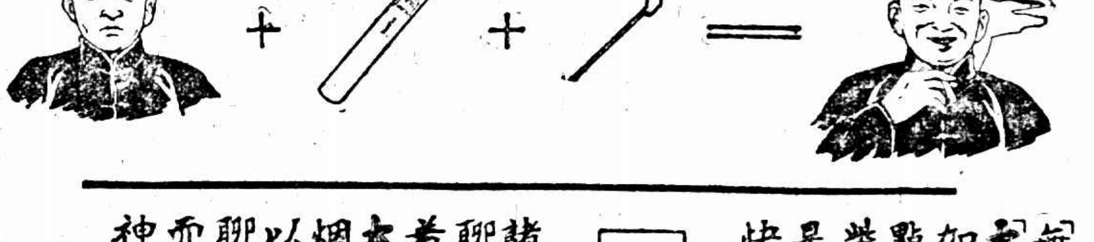

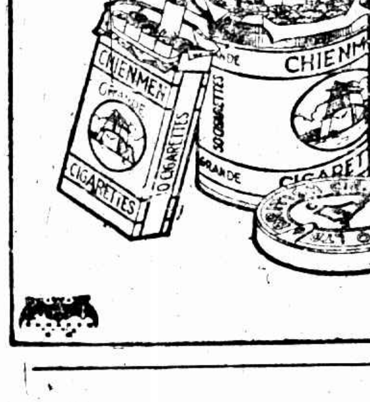

「無聊加了『大前門』再加了一枝點着的火柴」答案就是「精神愉快」

解釋　諸君在無聊的時候若吸一枝大前門香烟即刻可以排却無聊的心緒而覺得精神愉快

人類之一大「謎」解決 ▲科學奧能轉弱爲強

▲人類爲何弱小之理

數千年來有一令人百思莫解之大「謎」、何以古人偉大強壯、今人矮小柔弱、一自今最近德國大科學家風克博士 Dr. Funk Vitamine（譯音「維他命」）、其義蓋謂「人生所必需」、故又名「生活素」」後、始得解決、蓋吾人食物中、每含有「維他命」、但量雖多寡不等、而關係吾人之康健強壯及維持生命則極大、因「維他命」感覺缺乏、設加以「熱」「力」即致消減或消失、今人餐飲熟食、雖日進山珍海味、參茸補品、其攝取之「維他命」、自遠不及古代茹毛飲血者之六分也、故一則體魄強大、足與猛獸相搏鬥、一則矮小柔弱、難敵病魔之侵襲、吾人既不能復古代之食居野處、則惟多攝取純粹之「維他命」、以恢復強大壯健之本能、但因「維他命」性質極易變化、觸經「熱」「力」提煉、於是「維他命」提製之技術、成爲現今科學界上一最大之問題、自「三德維他命」出世後、純粹之「維他命」提製術遂告成功、「三德維他命」係從含「維他命」最富之鱈魚中、以極精巧之科學技術提出、補力偉大、勝過近日鬨騰報上之魚肝油二十五倍以上、功能促進新陳代謝、營養四肢百骸、增加抵抗原力、保持身體壯健、久久餌服、不惟體魄強化而病不侵、且發育身心延年益壽

購者 謹防有名無實僞品

德國原廠十粒裝 ▲第一種生活素▼ 三德維他命 每瓶服七大洋兩元 每打大洋二十四元

鐳錠膏 RADIOMENT

[illegible]

一、「鐳錠膏」之特效

▲凡一切急性及慢性之濕疹、雖經多醫療治難愈者、如擦此膏、奏效如響

▲專治頭瘡、耳瘡、鬍鬚、剃刀瘡、面部小瘡、臉瘡、黃水瘡、凍瘡、疥瘡、火燙、一經擦用、[illegible]諸般紅腫潰爛、一切皮膚等病、[illegible]去腐生新、尤有[illegible]留痕[illegible]之妙

二、（鐳錠膏）之法

▲未用此膏之前、宜先將手洗淨、然後再將患處拭淨、就淨處妙

▲洗淨患處後、用盒內附入之消毒潔白綳布、約取一方、（依患處之大小）將此膏敷於布面貼於患處

▲凡遇須要緊者、可用潔淨透白竹布、製成新布繃、若用舊棉布製成亦可、但用過之布繃切勿再用、宜更換新布繃

▲「鐳錠膏」標[illegible]雖經多日、其效力決無減少、故若無膿之血汚、[illegible]一換

每盒大洋五角（各埠三德洋行及各大藥房均有出售

治淋 斷根

德國出品新藥「海底山」、HEIDISAN藥性和平、功效靈速、輕症一盒、重症約兩盒、最重症約三盒、藥到病除、永遠斷根、各埠大藥房均有出售、如索說明書、可函上海四川路一二一號三德洋行、當即快寄、索閱詳細說明書、函索嚴守秘密、

德國政府特許 海底山 每盒服七大洋三元 每打三盒大洋九元

上海四川路一二一號 美商三德洋行 電話第一一七〇三一號

日樞密院批准非戰公約

十八日東京電、樞府非戰條約案精查委員會、於十八日午後一時半開會、審議後、決定不另附附帶決議、承認原案、於午後三時五十分散會、（電通社）

十八日東京電、關於非戰公約之附屬宣言書內容大致如左、「日本政府一九二八年八月二十七日在巴黎簽字之關於放棄戰爭之條約中、第一條之「以人民之名義」一語、由憲法之條例觀之、不能適用於帝國、（東方社）

十八日東京電、樞密院特別委員會議決主張無條件批准凱洛格非戰公約、將以全文交本月二十六日樞密院全體會議作最後之考慮、樞密院如拒絕不加保留批准該約、則在巴黎簽字於該約之內田伯爵必將辭職、內田如辭、政府亦不得不辭、蓋內田之簽字乃奉政府命也、今樞密院特別委員會之決議、可使政府不致搖動、不久但政府雖不辭職、亦將改組、以求鞏固其地位也、（路透社）

因捲煙衝突被捕

華人九名

十七日哥倫比亞電、航行巴拿馬與太平洋之商輪塞爾佛托號、有華人私帶捲煙、被此間警察干預、後發生衝突、當將有關係華人九名逮捕下獄、（國民社）

南斐土人與歐人大衝突

雙方死傷多人

歐人指爲有色人同盟會造成

十七日南斐實本電、實本城中本地人今日發生嚴重暴動、毆擊歐人、結果死歐人一、本地人四、重傷歐人十、本地人四十一、本地人對於歐人自釀啤酒出售、及自製食物等、素不滿意、今日亂事顯由國際有色人同盟會所煽成、午時爆發、旋即平復、但未幾又作、因歐人憤甚、往攻有色人同盟會之會所也、警察阻其衝入會所、雙方曾互放槍、但受傷者大都爲磚石棍棒所傷、城中各處現仍有混戰、惟暴衆已經散開、（路透社）

哈換領護照之語、然彼等果爲換護照、若來自小站、尚有可藉口、惟彼等皆來自沿路線各大站、如滿綏等站皆駐有蘇聯領事、乃彼等竟舍近求遠來哈換照、迺辭知其所窮、再查案內次木巴列爲池口已供稱與哈埠領事館常有接洽事件、每禮拜赴領事館四五次、甚至每日一次之語、足見彼與領事館關係密切、其在館內進行赤化工作、可以心證、又查共產黨內黨員之資格年限、限制甚嚴、此次逮捕諸人、詢其入黨年份、每半在一九二三年以前、可見彼等均係老黨員、在黨內資格甚深、故能任黨內首領、又據密探聲稱、近年黨的命令、爲避免一切嫌疑痕跡、全改用口頭宣傳、或用密碼寄遞、以期安全、當時檢查各人身上、已有數人、筆記本上、載有密碼、不能明瞭、而即此筆記密碼、足證明彼等行爲謠密實迹、二十七日午後二時、警察搜查領館時、該館屋除燃有汽炮外、復有兩墻砲、一個鐵砲、時當夏季、如此設備、其專爲銷滅書面證據之用、可以斷言、考及警察進門時、見其炮內盡作焚化書面證據之灰燼甚多、當可看出痕跡、遂以快機拍照、留影以資查證、更查各砲之位、鐵砲在領事接待室旁邊辦公室內、此炮內餘燼最多、墻砲亦在領事個人辦公室內、焚化餘燼、比較尚少、一在三層樓上秘室之際望室內、該炮內所焚證據比較燃燒最久、維時特警進館、已延至下午五時、始能將其辦公室開開、設該館內原無不能公布不可告人之赤化文件、何至堅鎖門戶、私自焚燬、又果如該館館員所言焚燬者、係外交密碼、然亦不至燃燒痕跡如此之多、且延時如斯之久、足見彼等專爲消滅證據、不辯自明、再開該館圖書館中、有圖書數百萬冊、均係違禁宣傳赤化之圖籍、特警更因搬運困難、該館又將書櫃堅不開鎖、只可加封待啟、此外在各屋中、搜得宣傳赤化書籍、均擇要帶回、特警處可以作證、至於重要文件、齊整者及燒餘者、亦均載回、現正從事編號繙譯、一俟繙譯脫稿、彼方罪狀、即可公布世界、其該館所有鐵櫃及卷檔、以及各屋內器具等物、當被查時、均未稍動、搜查後復由特警處眼同該館人檢查明白、囑該館人簽字會同、以免日後調合、但該領館人堅持拒絕簽字、現在待訊人等、皆在特警處看守所內、每二人一屋不等、男女隔離、每人各特備白被單毛毯子手巾牙刷牙粉等物、茶飯均由華俄飯店從送大餐、待遇優厚、審訊時、令其對坐而談、並給茶煙、絕對自由、再本日（二十八日）正午二時、駐哈參贊代力中國領館各總領事、均承蘇聯各當地交涉員之請、向特警處電詢蘇聯館情況、並問交通因何斷絕、當經特警處將並未斷絕交通之情形說明、詢詢撥電報局、始知該館電線、臨時有別項障礙不通、當經特警處轉請修理、至下午一時、電話已修復、照常通話矣、

墨索里尼世襲侯爵

十八日羅馬電、意皇已以世襲侯爵封號錫墨索里尼、（路透社）

飛船落水

死七人傷四人 漁船援救勇敢

十七日倫敦電、英帝國航空公司飛船哇太華號、今日被迫降落於英吉利海峽、致船上死七人、傷四人、而司機者與機師亦受傷、此飛船今晨十時半由倫敦克羅登向巴黎等處出發、載女客六、男客五、及司機人與機師各一、據目覩者稱、哇太華城號落於水面、其勢甚疾、浪花四濺、其聲可怖、飛船旋即傾側、幸距數百碼處有一大漁船、疾駛來援、但須研去飛船一部份、始克將船客救出、此飛機現拔曳至海岸、但已破碎不堪、該漁船係比人所有、名迦碧號、其船員援救難人、極爲勇敢、（路透社）

水手全部救出

船主不肯出險

十七日沃蘭根電、昨日被風浪擊破之勞萊爾號貨輪、其中水手三十人、均被救出、惟船主則不肯出險、大有與船俱盡之概、此次救護異常困難、因風浪勢極猛烈、救援船隻、須破浪逆風而進、在該號飄浮一部之水手、又均將奄奄待斃、毫無輔助施救人員之能力、（國民社）

惠靈吞地震

十七日紐絲綸惠靈吞電、今晨地震、馬太基太某河旁之地陷入河中、死四人、失蹤二人、地震歷一分鐘、南島之格萊茅資地方震動最烈、附近地方煙囪幾無一不倒、房屋多毀、街道迸裂、礦工僅受虛驚、無受傷者、（路透社）

十八日惠靈吞電、死於地震者、現查悉有六人、內有一礦工、南島之威爾遜與韋士倫區域震災頗重、但不劇烈、南島西港電報不通、紐絲綸政府已派飛機載無線電報員前往、災區之鐵道多已毀壞、而道路有已變爲瓦礫場者、（路透社）

死亡甚慘

本日火山噴火

十八日函館電、因駒岳大噴火全滅之鹿部村附近慘狀因一切交通機關杜絕、詳情未悉、據本日午後一電報工人所傳消息云、離鹿部村不遠處、目下正發掘火山灰所埋屍體、已掘出三十餘具、尚續有發見、人畜損失、似乎意外巨大、（電通社）

十八日函館電、駒岳之噴火、至於今晨、約達四丈、現已鎮靜、正午止、其被害之判明者、山麓一帶之農產物、全無收穫、牧場之動物亦死屍纍纍、鹿部村各部落合計九十戶、七飯村計十戶、均被燒去或倒塌、鹿部鑛山、因內部起火、約死百餘人、惟因消息不通、莫得其詳、（電通社）

十八日函館電、今晨已告終熄之駒岳噴火、至於午後忽又猛烈、因風勢轉變、砂原方面盛行降灰及流出溶岩、悽慘之狀、非言語所能形容、（電通社）

長途賽跑

橫穿美洲大陸

十七日洛斯安琪爾司州電、橫穿美洲大陸自紐約至洛斯安琪爾司州之長途賽跑、今日已告終結、由發起拜爾氏贈獎前三名之人員、第一名迦佛齊氏得獎、美金二萬五千元、第二名賽羅氏一萬元、第三名昊米克氏六千五百元、（國民社）

下月可望增開一次

平津浦直達快車 京遼直達車亦在籌擬中

平津浦聯運直達特別快車、自開行以來、旅客稱便、以致此項車開行時甚形擁擠、座位常有供不應求之勢、聞鐵道部爲適應此種需要起見、當飭聯運處積極籌備、每星期加開一列、爲第三列、餘點仍擬與第一第二兩列相同、惟因機車缺少、遲遲未見諸實行、日來該部聯運處對於此事、已分電各關係路局設法、並向北寧路撥用二等臥車兩輛、俾可早日組織完成、趕於七月一日開行、又京遼聯運直達特別快車、更爲各界所屬望、聞鐵道部亦已向各方面設法籌備車輛、並電飭北寧路對於唐山廠在修之車輛、趕速修理完畢、以備應用云、（中央社）

太和黃館會已擊潰

張瘋子向鹿邑逃竄

蚌埠通信、擾亂太和之黃槍會匪、近經第四十四師師長阮玄武、派二百六十四團團長辛剛利、率步兵一營、帶機關槍迫擊砲、於六日由原牆集向宋寨、安豐集一帶進剿、先後斃匪百餘名、生擒匪首田萬年亦有訓二名、此間第六路總指揮部十五日接太和縣縣長陳世魁呈方振武電、報告剿匪情形、[illegible]縣會匪、迭經剿辦在案、六日原牆集院師率團一戰、斃匪百餘、八日港灰集縣長督隊一戰、又斃匪數十、匪向北竄、十日縣西李陳集筒搜至銀祠砦土樹所駐砦案、內搏四小時、擊斃砦主樹及匪徒百餘、生擒滿髮首領及僞仙姑九名、抄出旗槍刀劍八掛衣尾帶羽扇綸巾藥袋徽章符號百餘件、我方傷官兵數名、張瘋子等向鹿邑逃竄、縣長刻沿河前進、與亳縣民團聯絡、再設法搜剿、以殫後患、十日內縣當可肅清云云

狂風大雨中之博覽會

船中遊侶險作落湯雞

杭州昨十七日氣候奇悶、溫度升至八十七度有零、至下午六時許、天空烏雲密佈、狂風大作、飛沙走石、西湖中之划船險爲之傾覆、博覽會大門上彩色玻璃、亦被風吹除若數塊、約半小時後傾盆大雨、一般遊侶紛紛避入大門內及各場所、中國旅行社代爲雇汽車者甚衆、沿途電燈被風雨吹壞者不在少數、昨已派匠趕修完竣、晚間各場遊客、較平日爲少、

西湖博覽會 臨時消防處之工作

到滬南救火隊員二十餘人

杭州通訊、上海滬南救火會、此次應西湖博覽會之請、來杭設立臨時消防處於中山公園旁之三忠祠、由該會主任朱良材、調查員馬文達等率領隊員二十餘人到杭、並運到東南兩區救火車二輛、刻暫於博覽會各遊覽場所之太平門九關緊要、特於昨會同杭公安局消防總隊長陸鴻毅前往察勘、並查悉有以蘆棚所蓋者、除格外注意外、並派隊員輪流查察、以免不測云、

「繪製五龍亭圖樣」

閻錫山並未派員

係建造養病室之訛傳

新中國社十八日太原電、本月十四日北平益世報載晉聞社消息、有閻錫山以出洋在即、對於封翁思欲有所安樂、已令工程師來平繪北海五龍亭圖樣、以便在河邊村依樣建築、俾封翁居中頤養一則、記者閱後以現值革命時代、決不應有如此之封建思想、且按閻十數年來之思想與行爲、當亦不至有此種舉動、幾經探訪、眞像始明、據閻之姪公子云、距河邊村十餘里之山中、綠水青山、養病最宜、閻意建造養病室數間、以便安心調攝、刻正鳩工建築、不日即可工成、並無繪製五龍亭圖樣之事、時聞社消息必係此事之訛傳云、並聞閻見前項揭載後、即急電平津衛戍總司令部着嚴查工程師繪製五龍亭圖樣事、是否有人假借名義以行之、

蕪湖菜籽仍將出口

蕪各團體聯席會議

蕪湖通信、關於此間菜籽出口問題、自經省政府委員江彤侯、偕同省府特派處理菜籽問題之會辦彭振球邵逸周二氏來蕪後、曾於十五日夜晚召集蕪湖政軍警及各民衆團體、暨米糧業聯合會、及蕪湖國民廢約促進會、開一度之談話會、大意則以農產商業工人生計、及愛國運動、兼籌並顧、一方面准許菜籽出口、一方面則照舊嚴成例、抽收愛國捐、惟米糧業聯合會、對於抽收愛國捐、絕對否認、而廢約促進會、則以立場關係、堅持不許出口、於是乃有十六日發現水陸工人一千餘人、大作遊行請願之舉、並將廢約促進會門前所製懲辦奸商之木籠搗毀、當時形勢、極爲嚴重、十七日下午五時、市政府籌備處、市公安局、縣政府特召集各機關各團體、在市公安局開聯席會議、省方特派處理菜籽問題會辦邵逸周亦列席、討論菜籽出口辦法之時間頗久、惟極端拒絕新聞記者參加、故內容極爲秘密、結果僅宣佈成立菜籽問題研究會而已、但問解決之途徑、每石仍將抽收愛國捐三角、以作市政教育民衆三處經費、一俟省府來電後、即可實現、蓋無論如何、最近期間、菜籽終須出口也、現省黨部特派周蕪籽來蕪主持一切、周十八日准可到達、而全國廢約促進會亦派楊鐸來蕪查辦此事云、

地方消息

蘇州

警隊續獲綁匪嫌疑犯 縣警察隊、水上警察隊、前在橫涇茅圻港捕獲之傷匪周義堂已在幾道醫院傷重身死、水警隊於前晚又在西洋橋捕獲嫌疑匪犯馮開勝、（五十七歲海州人）夏蔭山（廿七歲湖南信陽人）二名、昨日一併解縣訊辦、

無錫

妓院賭案從重判罰 縣政府昨夜內北城腳三十五號邵阿和妓院有秘密賣淫聚賭吸煙情事、派警查拿、當拿獲鴇母邵阿和、雛妓邵蘭仙、與賭客王長庚顧福康李子才三人、正在碰和、並搜獲煙燈煙槍數件、一併解縣、經周承審員開庭訊問、分別判處徒刑罰金、

謀殺案嫌疑犯保釋 去秋光復門外漢昌路南洋洗染公司學徒朱文元遭人謀殺一案、前日捕獲嫌疑犯周氏一口、業於昨日解縣、經張承審員開庭訊明、當以嚴周氏嫌疑不足、准予交保釋出、

嘉興

閘湖工人肇禍案續訊 閘湖鶯湖尾閣之工人、於十六日下午二時、糾衆行兇、毆傷南門外市民錢琢如、（浙江大學教授、因參與本縣圖書館落成禮回禾、）朱子輝・董雨山・郭蘭芳・（南湖校校役）、錢文秀・（琢如姪）、春梅・（婢女）等、引起地方人士反響、電省請求查究、已誌本報、茲悉受傷之錢琢如等、已於十日狀訴地方法院、請求驗究、並請將羈押公安分局之工頭李玉中提案訊究、又該處自湖工開工以來、有許老虎吳翰臣陸某等、曾首接受種種損失、十八日亦另行狀請訴究、

常州

聯防會拿獲疑嫌 武丹臨時聯防委員會據密報、前次會剿逃亡各匪、刻已陸續回家過節、該會特定於十一號午後、召集會議、進行捜剿、當在大王廟鎮、形獲行跡可疑者五人、西北路拿獲有共匪顧旭生一名、分別解縣收押、

嘉定

匪徒開鎗攔刦行人 前晚八時許、有某鄉農行經滬寧路南翔站西、突遇短服外音之匪徒二人、投石開槍、嚇禁聲張、被刦銀數元、繼於九時許、有在黃渡回翔之某婦、繼行楊家村後、又被匪徒開鎗刦奪簪環銀錢等、及眞聖保衛團聞警、集隊踏守、候至夜半未獲、

揚州

十二圩查獲大宗煙土 儀徵縣屬十二圩公安局王局長、十四日上午八時率警查獲張翰家藏有煙土六百餘兩、當將土販張茂一名帶局、訊據供稱該土係陳吉人・江鎮青・楊家和・丁順・陳兆懷・蔣三・蔣小槐子等人合股販賣云、

餘姚

痞子被殺追獲一匪 距姚城四十餘里之白沙鄉、有居民徐信初家、於十二晨突來匪徒七八人、各持快槍、欲綁信初、信初竭力抵抗、匪即開槍、被中七彈而死、其父谷卿、因痛子心切、追出門後、奮不顧身、在後追逐、至西王山下、拘獲匪徒一名、當送游山保安隊轉解縣政府訊辦、

湖州

扣留大批日布 吳興救國會徵收調查處、十六日在該處扣留鴻安汽輪一艘、內裝有日布二百三十七疋、價在二千元以上、此項物件、係由北門外機戶陳錦華由申運湖、

審美觀念

是人們與生俱來的觀念如果生着病瘡不要說交際場中受人指議是無地可容的即小孩子無識無知也要和你大鬧要笑這是何等難爲情的呵！如意膏療膚之功神効無匹凡患皮病致失卻人們美感的一試之下定必踴躍三百慶該藥之神奇也浙江青田永興福煤油公司王鳴岐君云「予患面瘡遍試各藥都無効驗近且纍纍滿面殊覺難堪後用如意膏試敷之數日即見收功現予面瘡已無形消滅矣」定價每一盒六角每六盒三元各西藥房均有出售或直向上海江西路六十號韋廉士醫生藥局函購郵力在內郵票收用

十八年六月十九日 第七百零四期

時報 Eastern Times 新光

二中全會昨日閉幕 對馮認常委會處置妥當

張維璽田金凱均電漢 脫離馮玉祥關係

熊式輝過平赴晉 與閻錫山會商

廣東中大排球勢盛 昨爲復旦屈服

著名之格萊夫齊伯林飛艇由伊肯諾博士領導作長途飛行圖示伊在艇上應接室內評判象棋

"Graf Zeppelin" as is well-known, frequently undertakes long tours under the leadership of Dr. Eckener, who is here seen in the act of criticising a game of chess in the saloon of the airship.

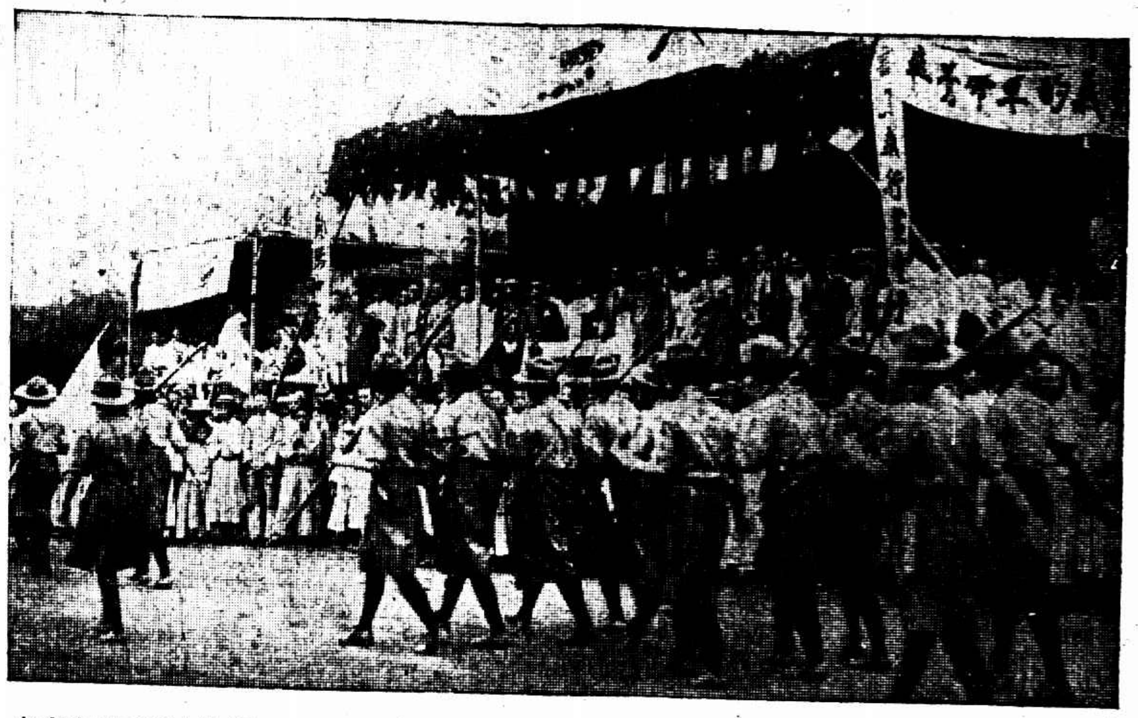

南京市童子軍大檢閱 ⓐ列隊經過主席台前

南京中華照相

連執華東牛耳七年之復旦大學排球隊昨日又擊敗廣州中山大學

The volley ball team of Chung-shan University was defeated by Fuh-tan University who has taken the lead for seven years.

ⓑ重要來賓「自右至左」張道藩夫人郭淑媛女士方振武

The great inspection of boy-scouts, Nanking. ⓐ Passing before the Chairman's platform. ⓑ Important visitors. From right to left, Mr. and Mrs. Chang Tao-fan, Miss C. Y. Kuo and General Fang Cheng-wu.

①江蘇南匯縣知事羅穀蓀治蝗最稱出力

②南匯縣泥城地方捕蝗情形 江蘇有蝗患者五十餘縣南匯首告肅清此影該縣知事羅君親攝

① Mr. Lu Ko-sung, magistrate of Nan Wei Hsien, Kiangsu, exerted much strength in catching locusts. ② How did they catch the locusts. Fifty districts or more in Kiangsu were disturbed by these distructive insects and in Nan Wei this depredation was first extinguished. This photo was taken by Mr. Lu in person.

首都附近高資鄉開捕蝗運動大會

童仁甫

The meeting of Locusts-catching Movement held in Ko-tze in the vicinity of Nanking.

北平慕貞女校運動會一瞥 周振勇

Ⓐ初中啞鈴操

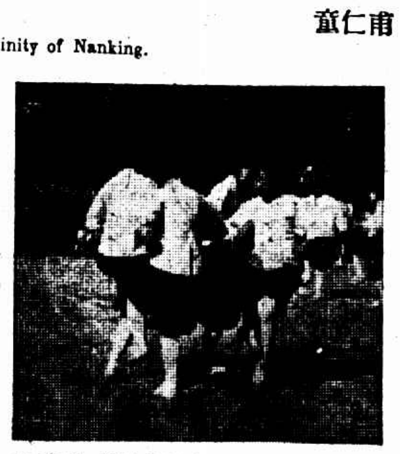

Ⓑ高中表演舞蹈

A glance of the Athletic Association of Mu-tsung Girl School, Peiping. Ⓐ The dumb-ball drill. Ⓑ Dancing performed by the students of senior class.

南京路

麗華公司

夏季大減價

二十五天

由夏曆五月十一日起

▲三樓新設文房部 經售陳樹人先生書畫

紙廣告牌香煙每元四聽另送一聽卅五年雙獅白蘭地每瓶二元五角另送

大煙台啤酒二瓶多者類推

龍公　人語

（八）哭始哭終因諍成怨　賄來賄往每變益奇

（三〇）　時報版權不准轉載

能來一個反面文章、罵他一頓、只好就此閉口大吉○他當初最佩服張叔正、在前清時候、叔正當諮議局(即後來之省憲會)局長的當兒○有一個淮安人許七襄、想推翻叔正、取而代之○虧得天一終日奔波在各議紳面前、盡力斡旋、繼之以痛哭流涕、說「叔正不做局長、是無諮議局、無諮議局是無省也、我儕其忍爲無省之民乎哉○」他這一派左丘明文式的哭調、果然利害、竟把各位議紳的心、哭軟了○張叔正得以保存其局長地位、十分感激他○後來叔正做了運河工程局督辦、便請他去當秘書、羅之幕府、待以賓師○天一也十分盡心輔弼○這一回聽見要弄這少不更事的少東、去做議長、他覺得人心物議上有些過不去、自恃優寵、跑到叔正面前、力言不可○說若舉曉如做議長、是全省的人要反對的、倒有損叔老三十年的清望、萬望三思○言下又唏噓流涕○那知張叔正此時慾念薰心、全不理會、反呵呵冷笑說道：「有誰來反對我們？要有、便是你○」說完這話、拂袖而入○江天一呆了片時、知道這事無可挽回、此間也難再留、惟有收拾行裝、留書告別、就此浩然歸去○這江天一對於叔正的交情、以哭始、以哭終、並且全爲的是憲會會長的事、三生石上、不知是何因緣？莫不是與林黛玉的賠還眼淚、同一因果、也未可知○哈！哈！哈！哈！

但是眼淚歸眼淚、運動自運動、不多幾日、省選告成、張曉如鄭子楚兩人的名字、高標在南通當選人之內○這其間忙殺了個鄭子楚、先約齊了一班鄰近縣分的議士、組織起基本團體○自然是甘言結納、從者如歸、不多幾日、省憲會通知書到、准於某日開本屆第一次大會○子楚等人、紛紛整備動身○惟曉如暫請病假、因爲他既不願做一個衆人碌碌的議士、自然無隨衆出席之必要、況且公子聲勢、總要一飛冲天、名角上場、總要整備着揭門帘的時候、一個滿堂大采、如其整備未完、寧可在後臺多挨幾時○曉如所有事務、完全交給子楚全權辦理、更樂得在家裏多玩幾天、靜候議長成功、便可走馬到任○

子楚一到南京、就在花牌樓租下一所極大住宅、預備爲本團體集會辦事之所、定名爲「石城俱樂部○」這石城俱樂部、似乎不過是議士們休憩宴息之所、其實不然○他裏面的組織、也分科辦事、如機關一般、所有職員、也有秘書科長主任科員等等名目○其氣勢之偉大、就是巡按使署也不過如此○自古錢可通靈、勢能役鬼、當時江南北一大部分議士、紛紛來歸、大家欲來捧捧這位名角、求自己一個功名富貴、所有一切事宜、盡是鄭子楚代表接洽○不旬日間、隸名俱樂部中的議士已有八九十人○這江南一省議士、全數不過一百六十人、而其中有一小部分江北議士、盡是本地的大勢家○往往有連任數屆、而沒有到過

許多控案在縣黨部中

□閔行小學校長金葆初　□曹塘櫃催徵吏陸鳳祥　□塘灣十三圖董王浩良　□北橋鄉政局長戴著經

上海縣執行委員會昨日舉行第三十二次會議、討論事項、㈠㈡略、㈢閔行鄉立第六小學校長金葆初串賣婦女、吸食鴉片、迭據民衆先後呈控、經本會調查屬實、業已會同三區黨部並閔行公安分局前往拿獲、並抄獲證據多件到案、應如何處理案、議決、甲、函縣公安局提解拘辦、乙、呈請省執委會指示辦法、丙、公告民衆盡量舉發、㈣宣傳部提議根據民衆意見箱收集之民衆重要意見數項、請予公決案、議決甲、馬橋公民李伯桃呈控吳會小學校長金葆初販賣有夫之婦案、議決併第三條辦理、乙、馬橋民衆呈控上海地方法院內有形似工人者二三十人敲詐張祥生夫婦、請予轉行究辦案、議決轉函市黨部、丙、塘灣公民呈控曹塘櫃催徵吏陸鳳祥吸食鴉片硬索陋規、請轉函縣政府迅予撤職究辦案、議決照轉、丁、塘灣十三圖全圖公民呈控圖董王浩良侵吞公物反對本黨案、議決令四區黨部查復、㈤吳會金孝章呈報挾嫌誣指請求撤查處理案、議決不理、㈥至㈩㈠略、㈩㈡五區監察委員楊倬雲等呈爲北橋鄉政局長戴著經濫用鄉款、行爲腐化、請予轉函縣政府撤職案、議決照轉、㈩㈢略、㈩㈣塘灣鄉婦陳楊氏呈控訟棍周立成吞沒禮款案、議決令四區黨部查究、㈩㈤塘灣各商民呈白周立成王守梅被人挾嫌誣控案、議決存查、

商整會推定

公斷委員會委員　市政府仲裁委員　各科暫時負責委員

商人團體整理委員會、前日召集第三次全體會議、王曉籟爲臨時主席、㈠討論公斷委員會委員人選、通過方椒伯・沈聯芳・王曉籟・王彬彥・顧馨一・聞蘭亭・顧子槃・陳松源・貝淞蓀・陸維鏞・黃揩臣・徐慶雲・孫景西・裴雲卿・葉惠鈞・朱吟江・陳翊周・陳光甫・胡孟嘉・王延松・秦潤卿・吳文淵・成爕春・張梅庵・鄔志豪二十五人、㈡討論市政府仲裁委員人選、通過聞蘭亭・徐寄廎・陸鳳竹・傅佐衡・胡熙生・陳良玉・陸費伯鴻・葉惠鈞・王介安・成爕春・鄔志豪・張大連・王彬彥・馬驥良・范和笙・秦潤卿・諸文綺・徐慶雲・鄭澄清・陳祺生・陳文彬・李拔可・陳松源・葉扶霄・陳翊周・孫景西・黃揩臣・陸文韶・吳文淵・錢龍章二十八人、㈢各科暫時負責委員、通過陸鳳竹在總務科、胡熙生在財務科、陸文韶在指導科、陳松源在調查科、鄭澄清在登記科、㈣討論前商民協會所屬各業分會、會員月費收據案、查此案經第二次全體會議議決、組織臨時委員會討論、茲據臨時委員會討論結果、爲「本會代行職權之四團體所屬各商人團體會員收費方法、在整理期間、概行照舊、至前商民協會各業分會應每月繳送市會之四成、現暫由各業分會自行保管、並每月報告收費數目一次、俟整委會將各團體分担經費辦法決定後、再行通知遵辦、」議決通過、㈤討論陳委員布雷函仍請大會另行推任秘書案、議決挽留、㈥討論藍歷如函辭商品陳列所委員案、議決挽留、㈦討論社會局請借前滬南商會房屋辦公案、議決通過、一切借租手續、交由常務委員會辦理、㈧討論前滬南商會債權人函請保障債權案、議決所有前滬南商會建築出租房屋之租金、及前滬南商會會所租與社會局之租金、均指定爲撥還該會建築公債及建築借款本息之用、其詳細辦法、由常務委員會議定之、㈨討論本會英文名稱案、議決、本會英文名稱決定爲 Commission for the reorganization of Shanghai Merchants Associations.

無線電權力爭結果

全國電局代表團之歡聲

各報館均鑒、查建委會攘奪無線電管理權以來、迭經各局紛電力爭、並派代表晉京請願、一再奮鬪、其間雖因時局關係、未有解決辦法、而請願工作仍在積極進行、頃聞二中全會顧全電政、博採輿情、於本月十七日議決、建設委員會所管之無線電移轉於交通部、其移轉辦法、由行政院擬定之、竊思吾電政同人爲力爭無線電管理權事奔走呼號、已逾半載、今幸已得圓滿解決、非特請願工作可以告一段落、而電權前途、深堪慶幸、特先電達、以慰遠注、全國電局職工代表團巧、

商標補行註冊展至十二月十八

工商部商標局、辦理前北京政府商標補行註冊、原限昨日(十八)截止、嗣因英日各國商人未辦補行註冊手續者、爲數尚多、由各國商會呈請公使團轉請工商部、寬限六個月、昨由商標局批准、一律展期六個月、至本年十二月十八日截止、

遺精短評

一滴精等於四十滴血故遺精者不壽鄙人所發明無便必愈法暫必於最短期內驅清所有遺精病魔使其今後無立足地特此通告俾各患者週知其法分別遺精輕重人人可在家通函自療保險即挽起終身不再發一次已由廣州商務印書館李總事保證以昭信用凡一月遺精三次以下者大洋拾元四次以上者念元茲先徵集特別減費員三百名照原費祇納貳成以資宣傳(即輕者減至二元重者四元)額滿仍十足納費來函幷附洋寄保證人轉可也　余華

專接行李送車站　車租每時四元　隨帶搬夫四名

上海搬場公司　第二分行　河南路橋堍　電話一八八七七號

治咳專家　唐拾義久咳丸　上海廣西路角　父子大藥廠

每瓶一元　世界各埠均有經售

新聞尚須檢查

淞滬警備司令部現以軍事已將告終、對於本埠各報新聞、擬停檢查、妥具呈中央請示、茲悉該部昨奉中央訓令、略稱滬埠五方雜處、深恐反動份子乘間將反動刊物送登各報、故望從緩取銷云、

李品仙赴港

討逆軍第八軍軍長李品仙、由歸德防次晉京謁見蔣主席、報告前方軍事佈置情形、并請示機宜、茲事已畢、於前晚搭乘夜快車來滬、昨晨七時許抵北站、隨從極簡單、偕來者僅有副官鍾少農電務主任章金龍二人、因其父在港染病、亟須赴港省視、今日即首身赴港、

北匯縣道待秋後開築

上海縣政府接奉江蘇建設廳訓令、以秋收爲期匪遙、所有該縣縣築之松滬北匯縣道應即暫緩開築、俾免阻礙農工、陸縣長奉令後、當即轉令縣建設局遵照辦理、惟聞建設縣道、北匯縣道、擬俟下半年征工築路同時實行、以節經費之意、

漕涇區梅家弄改名「梅隴」勿誤會

滬西漕涇區梅家弄、現經該地第二百轄分部議決、改名梅隴、業已申述理由、呈報市執委會轉市政府備案、並請通告各局、聞其主要理由、爲梅隴依鄉區地名、名符其實、且避免同一上海市區內城市鄉區有二個梅家弄(一在南市)之地名、郵件公務諸多妨礙云、

福建同鄉第九屆大會　新幹事選出

旅滬福建同鄉會、昨在四馬路三山會館舉行第九屆常年大會、到會員二百餘人、李拔可主席、當選幹事姓名、分別列下、(福州)李拔可・周伯榮・江一南・葉寶琦・黃玉富・羅力樵・高玉書・董慶餘・杜綬臣・李鼎新・葉翼銜・歐陽闕・江子敬・陳祥熊・陳嘉謨・江伯訓・劉康・陳大琦・劉放園・陳淮生・黃文周・(泉漳)韓君玉・楊世志・陳曙光・蕭碧川・劉燕卿・汪波・施稱香・楊允武・郭振嘉・呂楳生・李荊蓀・蔡緝侯・(興化)鄭仰樵・吳如周・歐元懷・林仲文・黃星閣・陳抱三・盧步蟾・陳有祺・(汀州)江步雲・蘇綿壽・(福寧)姚子崙・李瀛洲・(建寧)劉啓周・(永春)梁緝科・(延平)上官樹芬・

開泰絲廠停歇後工資　社會局令顧蘭記代發

本埠開泰絲廠因營業失敗、經理潛匿、欠發女工工資、數約三千元之譜、社會局即行令飭絲廠協會查復、近據該會報告、略稱開泰絲廠、係承租顧蘭記帳房業產、所有廠屋機器鍋爐生財等、訂定租期一年、此一年中、該廠營業、確係失敗、惟絲廠訂租成例、除繳相當現金押租外、尚有保租人、今該廠主持人員、雖已他去、是項欠發女工工資、可飭該帳房依照慣例暫代負責發清、將來可一併責成保租人清理等語、該局以該業既有此種習慣、即令該顧蘭記依照該業絲廠訂租成例、飭將開泰絲廠欠發女工工資、如數先行墊發、

小消息

▲天文台報告、昨日天陰稍寒、馬鞍島雨復有夏季時令風、北部有西北風、最高溫度爲八一・四、最低爲六三・五、預測今日氣候較寒、天氣晴朗、氣壓仍上升西象現有微風、

▲海甯同鄉會在籌備期內徵求會員、已逾三千、其中以湛觀堂一隊成績最佳、人數在五百以上、其次富伊等隊、個人徵求成績當推羊岑思富願年位最佳、人數均在百人以上、現已定於二十三日下午一時起假座北河南路商整會舉行成立大會、式會所已租定牯嶺路一號、將於成立後遷入辦公、

▲湖社委員會以湖屬盜匪日熾、關係治安非淺、昨特致電浙江省政府暨民政廳、請嚴飭吳興縣政府認眞緝捕、並請派遣幹員前往吳興調查匪情、

▲百星大戲院准於明日起、開映中央執委會宣傳部特約大中華百合公司攝製之總理奉安影片、此片計九大本、首尾完全、自迎櫬官傳列車從浦口出發起、直至紫金山奉安止、

▲公共租界巡捕房西捕孔培、於上月十日、在黃浦灘路南京路口驅逐水菓小販無嗇、適有上海特別市公用局新聞兩渡輪、停泊該處碼頭、該西捕即上船將船上之二號茶役陳章之、毆擊一頓、當經公用局函請交涉公署提出抗議、昨領袖美總領事已函復交署、謂該西捕已釋予以懲戒云云、並聞該西捕另因他事、業經捕房將其開職、

▲法駐滬總領事柯克林、前請辭職回國、刻已照准、法政府並即派呂郎德前來接替、呂氏已由法抵滬、昨日函交涉公署請照例接待、

通嘉定十二次客車七月起

嘉定縣建設局、前經呈准建設廳興築嘉寶縣道、自縣城東門外起至寶山羅店鎮止、與寶山縣道銜接、俾得直達上海、茲悉此次工程已將完竣、由滬太公司兼辦、每日來往嘉定上海共十二次、每次客票僅售八角餘、並悉七月一日即可通車、

移交公安局

呂炎生……岑蔚青……

住居滬西哈同路久德里二百十七號之共產黨徒廣西人呂炎生、經市公安局致函總巡捕房政治部、拘獲、連同共黨書籍傳單一箱併解臨時法院訊押在案、茲經捕房續獲粵人岑蔚青一名、昨晨併解臨時法院、推事略訊一過、准交市公安局帶回訊辦、

老靶子路將裝鐵柵門

租界當局自將鐵絲網撤除後、在各要隘路段裝設鐵柵門、茲以老靶子路適當華租交界要衝、擬在該處裝設鐵柵門、已於昨日將鐵門兩扇運往該處、俟測量完竣、即可興工裝置、

防禦盜匪基金施用法

近數年來、滬上持械搶刦綁票勒贖之案、日有發生、中外人士愁焉憂之、故有防禦盜匪基金之醵集、按防禦盜匪基金、英文爲(Crimes Suppression Fund)前譯爲壓制犯罪金、現改譯爲今名、其意蓋爲減免各種犯罪案件、該會會員所捐輸之銀款、即供獎給協助捕房緝捕各種兇犯之用、雖其性質對於制止盜匪一層、仍爲治標辦法、但如言治本、則決非一朝一夕所能見效、故急則治標、亦屬不得已之舉、聞該委員會成立於去年三月間、所有中外人士捐輸之款、均由工部局聘定委員管理之、凡贊同該會之宗旨及關心地方治安者、均可隨時捐助款項、其手續至爲簡便、祇須將捐款送至共共租界工部局財政處、該處便給與一號碼、所有捐款人、儘可不必具姓名、即有願具姓名或別號者、該會亦一律嚴守秘密、祇財政處之處長知之而已、所捐數額、多寡不拘、故自該會成立以來、所破巨案不一而足、獎給協助人及中西探捕因公殉命者、亦爲數不貲、茲聞前數日該會又舉行會議、報告獎贈協助人款項情形、內有因購買眼線而破案者、有因路人及車夫店夥等激於公義、奮不顧身以捕獲凶犯者、此項忠勇行爲、實足協助捕房所不及、故該會均予以獎贈、以示鼓勵、茲特摘錄其事由於下

㈠本年三月十六日、有盜匪十六名、在小沙渡路六零七號持械搶刦某店、當場擊斃店主、某店主之子奮勇向前抱住一匪、其母則鳴警笛召捕、後將該匪拘獲、於四月十八日經臨時法院判處該匪死刑、查此案店主之子緊抱一匪、其母協同鳴捕、均足協助捕房之捕凶、故事後該會曾以現金獎贈該店主之子、

㈡本年三月十九日、有某店夥見巡捕追捕盜匪、即由店中奔出、將前盜匪抱住、旋該盜開鎗拒捕、但巡捕業已趕至、卒將該匪擒獲、故該會亦獎該店夥以現金、

㈢本年二月二十七日、有某店夥及出店在雲南路某旅館內、見有搶刦某店之盜匪、即同至捕房報告、遂拘得男匪九人、女子四人、並查出手鎗等件、於五月二日經臨時法院判決、其中三人各判處徒刑九年半、又三人則各判徒刑八年半、又一人則判處徒刑一年半、其餘六人無罪開釋、某店夥及出店該會均獎贈之、

㈣去年十月二十二日、有某包車夫見主人被綁、奮勇向前、將一匪抱住、該匪曾連開四鎗、一彈傷及主人、而該車夫仍堅抱、正糾纏間、巡捕趕到、遂將該匪拘案、嗣於本年五月二十日、經臨時法院判決該匪無期徒刑、該會認該包車夫爲忠勇可嘉、優加獎、

㈤本年四月二日、有拾荒者在四馬路某市垃圾桶內拾得手鎗二枝、子彈十七粒、遂報告巡捕帶往捕房、該會亦贈以獎金云、

法國山得爾亨利白濁丸

▲能救白濁之痛苦

語云　生老病死　人不能免　人之一生　由壯而老　向不患病者　恐絕無僅有　病之種類不一　既有輕重之分　復有身心之別　而痛苦之程度　隨之各異　患白濁者　其痛苦較他病加倍　因除身體上痛苦外　更感心理上之痛苦　延　服藥　又恐人知　所幸現有世界馳名之法國山得爾亨利白濁丸　善治淋濁各症　且因其中有專門止痛藥　故服之不數日　即可淋止痛除　連服數瓶　即可斷根　加以便於自療　尤爲他藥所不及　全國各埠各大藥房　均有出售　苦海無邊　回頭是岸　凡患白濁而求速愈者　曷不即日購服　一雪此恥乎

中國首先製造用自產原料

三星老牌蚊煙香

用除蟲菊製造之蚊煙香、初僅由日本輸入、自民元三星牌殺蚊香出世後、因其品質精良、完全無害衛生、故銷數突飛猛晉、竟奪日貨之席而有之、惟近來市上倣冒之品甚多、其商標及包裝容器之式樣花紋無不畢肖、購者稍不留意、每易受其欺朦、此圖爲眞正三星老牌殺蚊盤香盒面圖樣、務請購者注意、

三星老牌　殺蚊盤香
COIL INCENSE FOR KILLING MOSQUITOES
上海　中國化學工業社製
MANUFACTURED BY THE CHINA CHEMICAL WORKS, SHANGHAI, CHINA

中國化學工業社製造

總公司上海河南路四四四號

第二發行所上海廣東路六八號

第三發行所上海北四川路老靶子路廣東街八號

各埠均有出售

◀本社出品繁多備有出品價目表承索即寄▶

今日戲目

常年義務送登

□電影□

- 卡德路靜安寺路口　夏令配克　輪窟雙鷗　時間　二時半　五時半
- 靜安寺路　卡爾登　蓮花艷舞　時間　三時　五時半　九時一刻
- 靜安寺路　大光明　朱唇香吻　時間三時　五時半　九時一刻
- 北四川路　奧迪安　東方之秘密　時間　二時半　五時半　九時一刻
- 北四川路　愛普廬　駝背劍客　時間　二時　五時半　九時一刻
- 博物院路　光陸　蓮花艷舞　時間　三時　五時　九時一刻
- 東西華德路　東海　春宵怨　下午　二時　七時　九時一刻
- 大東門南小南門北　通俗　劍兩客　時間　二時半　七時　九時
- 北京路貴州路　北京　神女艷舞　時間　二時　五時半　九時一刻
- 西門外　共和　虎穴除奸　時間　日三時　夜七時半　九時半
- 海寧路　新中央　前後部　小霸王
- 六馬路　中央　英德海軍大戰　時間　二時半　五時半　九時半
- 法租界霞飛路　東華　智女救英雄　時間　三時　五時半　夜九時一刻
- 老靶子路　百星　駿馬美人　下午　二時　五時半　九時一刻
- 法租界霞飛路　恩派亞　血淚黃花　時間　二時　五時半　九時一刻
- 卡德路　卡德　偵探之妻　時間　二時　七時　九時
- 虹口乍浦路　萬國　丈母娘　銀漢紅牆　時間　二時　七時　九時
- 吉祥街　中華　八美圖集　時間　二時　七時　九時
- 閘北青雲路　世界　採花浪蝶　時間　二時　六時　八時

□舞臺劇□

- 法租界　共舞台　日戲夜戲　二本西遊記　演員　崔金花　宋淑卿　陳鶴卿　李鑫培
- 四馬路　上海舞臺　日戲夜戲　二本清朝三俠劍　演員　白虞如　筱如庭　趙如泉　周信芳
- 三馬路　大舞台　夜戲　頭本孫龐鬥智　演員　李桂春　筱菊紅　筱月紅　金少山
- 開封路　更新舞台　夜戲　全部白蛇傳　演員　王虎辰　何玉鳳　白玉英　金少山

華捕鎗殺匪徒

齊物博路

生擒一名：其二被兎脫

昨午十二時許、有楊樹浦捕房暗差華捕二人、在界內各處梭巡、經過楊樹浦路齊物博路附近、見有形跡可疑者四人、二人各推脚踏車一輛、且行且語、捕乃尾隨其後、以觀究竟、旋四人似已覺察捕隨於後、乃折入齊物博路圖逸、捕即喝令止步、四人不理、狂奔圖逃、且行且發鎗拒捕、捕亦還鎗擊之、一匪當被擊中倒地命斃、一匪被捕獲、餘二匪一則乘車逃去、其一亦被兎脫、二捕當將死匪及脚踏車一輛、手鎗一支、子彈三十粒、連同生擒之匪、一併帶入捕房、除將匪尸車送驗尸所外、獲匪押候今日解究

九畝地盜 損失千餘

四盜冒雨來

城內九畝地獅子弄十六號居戶陳子祥家、前日下午四點鐘正在傾盆大雨之際、突來盜匪四名、先將事主等禁閉一室、然後上樓搜刼、當被刼去現洋六十餘元、狐皮、靑踪羊、灰鼠、羊皮等細毛衣服共二十餘件、約值一千餘元、各盜得贜後、遂奪門逃逸

拘回警署訊究、

因賭博 砍傷三人

新垃圾橋浜北開封路甘肅路附近、最近正在建造大堆棧、由干森記營造廠承包、工人甚衆、輒於晚間停工後、相叙賭博、因之木匠帮與水們汀帮工人發生口角、各不相讓、今晨十二時〇五分、木匠帮中有八九人手執利斧、與水們汀工人爲難、時水們汀帮工人正熟睡在工場中、竟被砍傷三人、(一)楊桃園、十九歲、海門人、水們汀小工頭、眼部中一斧、(二)顧林弟、二十四歲、海門人、左足中一斧、(三)楊□林、三十四歲、海門人、胸背兩部中斧、受傷最劇、

申新紗廠汽車 撞傷兩人

昨日下午四時十四分許、滬西周家橋申新紗廠之五一四三號汽車、由車夫姜阿福駕駛出外、行至勞勃生路日華紗廠、偶一不愼、將途中行人郁阿二吳曾香兩人撞倒於地、致郁之頭部及腹部等處均受傷、吳之臂部及腿部亦傷、當由崗警瞥見、車送醫院醫治、一面將司機人

提貨失足溺斃

—吳庚興—

永源祥提貨行友吳庚興、昨日至浦東南棧提出雜貨檀香、出畢、轉往華棧出貨、由浦東坐划船前往、駛至浦中、適有某輪出口、吳正立在船頭、偶不留心、被浪激落浦中、無從撈救、

不久將見 趙生泉於地下

劇盜鄭寶生

盜匪本地人鄭寶生（即陳小毛、）本年四月四號在寧波路搶永裕錢莊老司務趙生泉之鈔洋七千元不遂、開槍將趙擊斃、而鄭被探捕開槍擊傷、車送醫院醫愈後、解臨時法院訊供終結、□晨宣判、被告鄭寶生盜刼殺人之所爲處死刑

小工失足恨

昨日下午十二時半、光復路蘇州河恒豐橋西首白欄杆地方寄貨船上有一小工、起運磚瓦上岸、失足墮水、慘遭滅頂、旋查悉死者名干步銀、四十二歲、阜寧人、

來滬求學遭狙擊

干彥文屍驗過

張兆麟命危

四川人王□女、湖北人張兆麟、前晨七時十分鐘、在戈登路善慶里口被暴徒開鎗、王之頭胸均中彈、倒地立斃、而張之鼻胸腿臂各部、亦皆受傷、暴徒當場逃去、隨由靜寺捕房得報、飭派華探長□芝□包探居阿福與西探馳往、拿獲凶手無□、惟拾獲空鎗殼六枚、乃將死者傷者分別送往醫院及驗尸所、昨晨臨時法院委派推事驗明尸體、升座公位、即據中西探陳明案情、並稱、傷者張兆麟、現在新閘路紅十字會醫院醫治、其傷勢甚重、恐有性命之虞、據□、彼因死者係□月前來滬、意欲入校求學、惟彼對於住址及本案隱情、均不肯吐實、爰將彈殼呈案、又據巴蘭朱金生供稱、當我附近之噸卜條理、瞥見有身穿藍布衫、及灰色長衫之匪徒四人、向死者、傷者開鎗狙擊、暴徒之面貌、則未看清、堆事□供、證日、驗明已死干彥文、委係生前被人開槍轟傷身死、查無屍屬到案、由普善山莊代爲領尸棺殮、並飭捕房查緝凶手訊究、

舞場外血案宣判

五人處徒刑

李寶三無罪

[illegible]

陳嘉猷控妻子

第八次判決

每月酌增用費

陳嘉猷□延律師代表在法公堂控訴妻陳張氏、子□之翰綃估家產一案、奉諭着被告母子每月貼與原告用費六十元再核在案、昨又傳訊、原告律師聲稱、前次奉諭被告給與原告之用費、際此生活日高之時、實情不敷需用、如此不得已遞狀聲請准予將所有財產交還原告管理、或每月增加費用云云、被告代表律師稱、此案已經七次判決、當時實因原告浪費無度、故判家產歸被告母子執管、惟現今所有財產□□在外、實情□以再行培加等語、陳承審官諭□□□□、酌量增加、限七天報告核奪、

八十歲老婦不得好死

可憐命送飛輪下

前晨九時三刻、有四九四一號汽車、由沈協根駕駛、行經麥根路蘇州路附近、有行婦人戴王氏、年已八十一歲、因走過馬路、致被撞倒、碾傷□□、由捕車送醫院醫治無效身死、昨由臨時法院委派陳恩普推事驗明、諭曰、驗明已死戴王氏、委係生前被四一□一號汽車撞倒、受傷身死、屍肯其孫戴杏根具結領葬、

婚未匝月而逃

原媒有放鴿嫌疑

住居□內九畝地高墩□□□之□工程占鰲、四十三歲、去歲陰歷十二月二十二日、□住□麥底安路謙讓里一百二十九號劉林貴介紹、以四十元購一蘇州婦女馮小妹爲妻、小妹二十六歲、過門之後、即嫌程年老、未幾匝月、逃□無蹤、程□□□□□、嗣後偵悉小妹出逃之後、曾至劉林貴處吸鴉片、程以劉爲原介紹人、似此行爲、頗有串放白鴿之嫌、屢經前往與劉交涉、一味推諉、昨日被劉□黨到來、拘入二區一分所、請求訊究、

大律師知法犯法？

樂意樓上不樂意

記號是：香煙……桃子……白鴿帽

一封信……借洋二千

安徽休寧人洪仲揆、五十八歲、在天后宮橋北堍濟典當爲帳房、忽於□日接到匪徒詐信一封、信上寫言「借洋二千元、約於十八日上午九時在邑廟內樂意樓上候駕、以戴白帽結、桌上擺大喜牌香煙一聽、桃子二個爲號、……」洪即報告虹口捕房、當有人前來接洽、當由偵緝隊探員周筱棣等四人、會同一區二分所李所長田巡官及長警六人、皆穿便服、暗藏手鎗、于八時許同赴樂意樓、待至九時一刻、有一靑年婦人、至洪桌前云、「莫先生請你……」洪會其意、乃至所指之一桌前、但見一穿西裝之少年、似有所待、當時探警等知少年、必即匪徒、便一擁而前、將其捕獲、連靑年婦人帶至一區二分所、少年□□□□、□□人、二十八歲、住□垃圾橋、執律師業、對於詐信事、一概否認、實則婦人供係薛王氏、四十一歲、常州人、叫洪先生實係□之指使云云、□所長乃命解公安局法辦

甘供人家使喚

不願與夫同居

其中或有隱情

甬人裘□□、昨扭其妻裘朱氏投二區一分所控稱、該氏常在外部傭、不願與我同居、我於去年曾□□□屋、要求夫婦同居、不料氏竟情願供人使喚、堅執不允、仍被出外、但去□蹤、今日始在□家□尋見、欲□歸家、□竟不肯、□有別種隱情、求夠□□情、據裘朱氏供稱、丈夫無力養我、不得已而爲傭、今反來□□、但情願爲傭、不願隨他同死、當以案關家庭問題、遂即移送□□法院究核、

野性難馴屢次淫奔

姘夫不在扭控其母

少婦傷害尊親

飽嘗鐵窗風味

滬城侯家路一百三十四號方春榮之妻方劉氏、廿七歲、夫婦結褵多年、子女成羣、不料該氏誤解自由、愛情濫施、與楊和尙姘識、曾經五六次之淫奔、雖則尋回、前月方又隨至南陽橋楊和尙家中、而楊不在、當將其母楊王氏扭控法捕房、以案犯內地、故移解二區一分所、昨日轉解地方法院訊究

[illegible]

形形色色

少年詐騙

[illegible]

銀飾一□

[illegible]

皮包失竊

[illegible]

發現女屍

[illegible]

爭渡

[illegible]

遊客注意

[illegible]

治蝗團

先到馬橋鎭

上海縣治蝗會前議決組織除蝗團、擴大除蝗運動、定今日偕調查團攜帶宣傳品出發、先至馬橋鎭、然後次第周歷各鄉、

粲虫擬減捐

[illegible]

張學良案

定二十四開審

英兵傷斃張學良案、昨交涉公署接得英代總領事□函、稱已定下星期一二十四日上午十時在□□□□司令部開審、

虹橋永安堂

參加博覽會

有新式佈置

[illegible]

打包工會

選出執委員

打包工會於十六日假座(梅家弄)一區黨部開成立大會、到會員七十餘人、選出范蘇生吳曉權程金生潘維楊楊發生爲執行委員、湯昌龍周章良徐本立爲候補委員、推范蘇生爲常務委員、潘維楊爲組織、楊發生湯昌龍爲宣傳、程金生爲訓練、吳曉權爲總務

永泰紅十字油

工商部令查禁

永泰紅十字油、曾在廣東建設廳註冊、發行海內外通商巨埠已久、中國紅十字會總辦事處理事長王培元、以該紅十字油、實犯日來佛紅十字條約因、函請工商部取締、昨接工商部復函、已咨請廣東省政府轉飭該省建設廳查案撤銷、並通行各省市府飭屬嚴行查禁、

劉峙將北上

與張蔭梧接洽

日日社云、第一師長劉峙、業於前日由京來滬、奉將主席之命、赴北平與平市長張蔭梧接洽要公、定本□期內啓程、

台灣人紀念

六一七亡國

前日（十七日）下午七時、僑胞台灣人、假民國路浸會堂、開六一七紀念會、參加者有僑滬朝鮮人、暨中國各界代表共三百餘人、先靜默一分鐘、繼由主席報告、略謂滿淸賣國政府、將台灣割與日本帝國主義者、台灣民衆、遂自動武裝起來、宣佈獨立、組織東方最初共和國、詎日本帝國主義者、於三十三年前（一八九六年）的今天、正式宣佈以台灣爲已有、並於該時屠殺民衆四萬餘人之多云云、繼由各人演說、大致謂要解放被壓迫民族、需聯合全世界革命民衆、同時打倒一切帝國主義云云、詞均悲壯忿激、復有遊藝節目表演及各項傳單散發至午夜始行散會（民治社）

滬寧路駐軍

第五師檢閱

[illegible]

更新舞臺

今晚仍開演

閘北蒙古路更新舞台、本月十六日晚、因收票員與觀劇兵士發生衝突、經理于永山、當被帶入團部、茲悉此事由上海商業團體整理委員會委員于境籟干彬彥出任調停、已蒙二十五團趙團長核准、和平辦理、並准于永山交保釋放、並准每日派兵常駐該台維持秩序、故該台已定今晚起照常開演、

唯愛叢書贈品

[illegible]

證明熒昌商標

[illegible]

電灶烹飪

電灶烹飪使用靈便清潔衛生遠勝其他各種爐灶且租費極廉用電又省

工部局電氣處

樣子間外灘沙遜房子新公處福州路十七號電話六六五〇一

商場行市

下午初市、□則尤□、正金進八月十□萬元、價七五一八七五、而金價已減、金長七月均比□不動、再關稅庫券七月期昨後市收盤始行開出、無從比較

（銀行進至印度）（申規西兩計算）（上海電匯一百五十八羅比）（中規百兩計算）

物品證券交易所

◎滬南米市

廣東中大排球隊 昨日竟爲復旦屈服

二比〇

飛將軍曹廷贊大顯神通

復旦大學排球隊、連執上海排球牛耳七年、昨日下午三與廣州中山大學排球錦標隊會師於該校球場、正是棋鼓相當、故一般觀衆、早即鵠立球場、尤以該校女生及外界來賓爲多、至下午三時銀笛一鳴、雙方健兒、依次出場、四圍掌聲齊發、後由裁判員盧頌恩宣佈開始動員、先由復旦趙炳林發球、雙方球員非常鎭定、攻守各宜、中大隊之頭排中黎連盈、壓球門球頗爲有力、復旦隊之頭排中劉偉林之壓球門球、技亦不凡、二排均技妙入神、尤以飛將軍曹廷贊之撈球、急若迅雷、重似千鈞、使中大隊只有招架之功而無還擊之力、加以復旦隊之三排、均提球適當、雖經中大隊用力劈落、亦能從容救起、毫不費力、其聯絡之敏捷、遠勝中大、中大隊聯絡散漫、劈球無力、全憑頭排中取分、亦被復旦隊捉住故結果復旦得一帆風順連勝二局、其球藝之精、眞不愧爲海上健將、結果第一局爲二十一對十七之比、第二局爲二十一與十四之比、復旦遂以二對零全勝

復旦排球隊隊員

（一排）劉偉林　譚景懿　程明覺

（二排）莫明泉　曹廷贊　吳昌發　謝寶常

（三排）趙炳林　溫天鵬　余伯臚　關錦麟

又昨晚中大籃球隊、本定與復旦籃球隊比賽、後中大籃球隊員、多因排球比賽過疲、遂取消、

市校排球戰

市一體育場

▲昨賽結果　昨日下午五時、尙文對明德、結果尙文以二比一勝、第一局二十一比十一、第二局十九比二十一、第三局二十一比十二、裁判員張龍海、▲今日秩序　今日下午有兩組比賽、(一)日華對西成、四時起、裁判員胡宗藩、(二)中法與梅溪、五時起、裁判員張龍海、

青年會手球

單打甲初賽結果

單打乙今日起賽

青年會單打甲組、昨日開始、結果、(一)孫道勝以二十一比十・二十一比十五連勝談達驊、(二)黃克素以二十一比七・二十一比十三連勝魏廣漢、孫黃二人定於明日複賽、裁判員朱寬凌希陶、紀錄烏承謨、單打乙組、今日下午五時一刻起賽、參加者七人、今日共有三組比賽、秩序如下、(一)譚仲華對倪鴻恩、(二)烏承謨對陳華軨、(三)陳文瀛對吳維周、

學校日記

▲滬江大學　滬江大學民十八級定於二十一日（星期五）上午九時、舉行級日典禮、同日晚並有游藝大會

▲東亞女學　東西華德路東亞女中小學校、設□歌舞一科、久爲滬地人士所稱許、本月二十二號下午一時起、該校假座中央大會堂、舉行五週紀念游藝會、開表演「□迫」一□之外、尙有□析梧傳演之「□□□□之死」一集

▲光華大學　光華大學、於去年十月、組織修改課程委員會、由校長副校長各院長各教授長時間之討論、根據教務處所提草案、再行修改、釐定教育目標及各系課程、對於考試方法、亦折衷新舊、均斟酌國情社會需要、及學校實際狀况、復於六月十二日提出課程委員會會議通過、下學期即將見諸施行、

▲大夏大學　大夏大學畢業同學會、日昨在戈登路大夏中學第一院開第三次執行委員會、議會以其母校破行公債建築新校舍、已籌決除自由認捐外、凡畢業同學、有職務者、各認半月薪水之公債、未有職務者、亦須至少認二十元、又聞該會已函請其母校之職業介紹部與該會合併、並以本校爲總機關、以該會會員暫居之所、預料該項議決案日內當可見諸事實、又該校定於念三日（星期日）午後二時、舉行本屆畢業典禮、

▲春申大學　教育部前以上海私立春申大學、未經呈准設立、標、登報招收新生、迹近招搖、曾經派員審查該校狀况、據復該設在私人宅內、屋舍只有數間、學生亦屬寥寥、設備尤爲簡陋、可見純爲漁利而設等語、該部據此、當即訓令上海特別市教育局、徹查辦理、茲已得該局呈復、春申大學業已停閉

▲南洋高商　同濟路南洋高級商業學校、近奉市教育局令改校名、現該校已改稱爲南□商業高級中學校、本屆□第八屆畢業之期、特在該校大禮堂舉行畢業典禮、是晚七時假座北四川路底橫浜橋中央大會堂由南洋女子英專女子部表演新劇、演員係該校女子部（南洋女子英專）歌劇團員、定於日內印券邀請各界觀覽

▲文藝大學　江灣□虹口□國斜對面之文藝術大學、決於下學期擴大範圍、除原有教授如□根天●關良●譚華牧●朱應鵬●馮錫百●陳丘山●許敦谷●袁夢痕等外、並添聘當代名流擔任講授、現特設美術研究班、刻已籌備就緒、開始招生、開報名者甚爲踴躍

▲私立商大　小沙渡路星加坡路私立上海商科大學、已定二十六日放暑假、本屆該校祇有預科畢業、已於六月十七日起舉行畢業考試、本屆得能畢業者、聞祇有盧則明●李關松●朱家訓●孫仁俊●馬慶範●汪恩麟●俞維良七人、

麗澤社參觀西成小學

辣斐德路麗澤社、於昨日（十八）下午往市立西成小學參觀、當由該校教務主任沈志焯招待、導至各教室依次參觀、沈君對於該校組織及施教方針、復詳爲解說、該社社員、均甚滿意而歸、

南洋同學會定期聚餐

南洋公學同學聚餐會、本月份已定於廿一日（星期五）下午六時半、假西四馬路□雅□□行、並□朱樹桁●□雅令●王傳謨●任傳典●徐信琨●史達模●支秉淵●周仰山●劉元濟●馮寶齡●李□伴●□孝安●具東發□集、

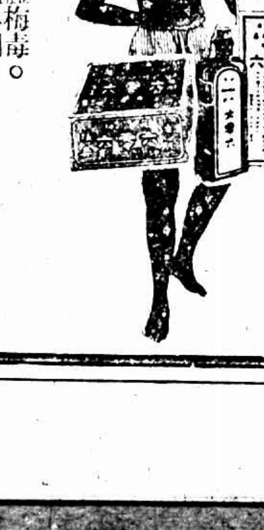

遍體梅毒。內蘊外爛。唯一的治療藥。祇有　哈蘭士

內服外搽六零六：

一面服。一面搽。內外兼治。不日毒淸瘡愈。恢復完好身體。從此永不復發。

內服六零六　每瓶洋一元七角半　外搽六零六藥膏　每盒一元一角

上海四馬路中市

太和大藥房總發行

各埠分店及各大藥房均有出售

商場行市

厘堅拆低

▲洋厘 昨(十八日)厘市平平、交易不旺、各埠去胃活動、來源鮮少、票匯各欵八九十萬、早市計價七錢一分六厘、午後七錢一分六厘三毫七忽半、比較前午略加一毫二忽半、人心尚堅、拆亦仍情、成交小洋一千二百二十角、銅元百九十七千二百文、江南小洋上午六錢一分七厘二毫半、下午六錢一分七厘、計降五毫、廣東雙毫、早開五錢八分六厘二毫半、午後五錢八分六厘、計回落二毫二忽半、銅元回長一千文、計大錢四百十七千文、衣牌大七文、爲二千九百八十七文、角坯二百二十四文、貼水五十五文、

▲銀拆 昨洋早拆二 各銀行收解一百餘萬、匯劃收進七八十萬、華商各莊解欵約共一二百萬、而銀拆略低、計早開一錢五分、劃帳一錢五分、午後一錢二分、比較一減三分、

外匯趨疲

昨匯豐掛牌 外匯以和洋減一二五、計一百四十二盾、香港加二五計八十三兩、餘無升降、惟匯加二元、計一千一百〇五利拉、大條見長、匯兌亦大、印匯則降〇六二五、計爲五十六羅比三七五、滬上各匯、銀行內盤均已稍賤、華商會有日金一百餘萬元交易、銀行如住友實業三菱正金等、均有買進、三井東亞正金等、亦稍售出、至於標金、跌風未息、人心疲滯、賣方湧旺、又英金銀行方做萬鎊、又吸進六七萬磅、係由華商等售出、而花旗交易不爽、迨各匯收市、比諸上日、計先令長一二五、花旗長三七五、日金則跌三七五、

▲英匯 內盤已堅疲、計有一八七五上落、華商稍有拋出、銀行方面交易不少、上午六月出價一先令四辨士七五、進價四辨士八一二五、七月出價四辨士八七五、八月五辨士、九月五辨士一二五、進價照長〇六二五、麥行匯豐與華比近期一萬、價四辨士八一二五、實業進七月五千、四辨士九三七五、住友進九月五千、五辨士一八七五、三井上海方做六月一萬、四辨士八一二五、三井與華義對做一萬、價四辨士八七五、午收八月出價五辨士〇六二五、六月四辨士八七五、下午三菱進九月一萬、五辨士二五、三井進八月一萬、五辨士一二五、荷蘭麥加與住友做十月二萬、五辨士三一二五、德華與華比對做八月一萬、五辨士一八七五、匯豐售與住友三菱花旗六月數萬磅、價四辨士九三七五、華比進十月一萬、五辨士三七五、正金買九月一萬、五辨士二五、大通進一萬、五辨士一八七五、收市八月出價五辨士一八七五、六月四辨士九三七五、

▲美匯 內盤見長、計有三一二五上下、交易有限、上午六月出價五十八元一二五、七月五十八元三七五、八月五十八元六二五、九月五十八元八七五、進價照長一二五、德華與華比對做八月五十八元六二五、三井華義對做六月份五萬元、價五十八元三一二五、午收八月出價五十八元七五、六月五十八元二五、下午開出價五十八元六二五、做七月五萬元、價五十八元六二五、收市八月出價五十八元九三七五、六月出價五十八元三七五、進價五十八元四三七五、入價五十八元五六二五、

▲東匯 內盤堅疲、計有三三七五上落、華商約有一百餘萬元進出、銀行出入不一、上午近遠期價七五六二五、進價七五四三七五、三井出浙江進七月十萬元、價七五四三七五、東亞出九月十萬元、價七五四三七五、旋後浙江買八月十萬元、價七五四三七五、三井出十萬元、價七五三七五、住友買十萬元、價七五三一二五、至三一二五、三井出十萬元、價七五三一二五、

標金大跌

下午初平、開則尤穩、正金進八月十萬元、價七五一八七五、而金價已跌至六十八兩有零、收市出價七五三一二五、進價七五一八七五、各月份不稍軒輊、掉期仍平、

昨十八日標金跌勢又劇、始因外匯甚緊、尤以大戶傾向售出、同業心理虛弱、自早市平定、英掛後、計跌兩許、旋後匯票見升、匯票似緊、計加上六錢、復以各號較賤、且各號走勢甚淒、遂已日進七十兩關內、計抑落一兩、廠面上如永亨元茂永志豐永元成永福昌及廣泰等、均有大宗售出、而買方以大德成元成永順利泰興等均有買進、而以散戶、惟大連帮仍有買意、總之人心不定、而價前途恐再見小、茲將一日間經過市況列後、八月份開盤三百七十兩〇七錢加四錢、大條見長、匯兌則大、故略揚增、毛盤內賣戶居多、遂小去數錢、先令掛出後、爲七十兩、掛牌勿更、嗣因內部見鬆、九月日金銀行出價七五三一二五、後以跌至六十九兩三錢、以後隨見易大、且日金由浙江買七五四三七五、又進七月英金四辨士九三七五、又三井與上海方做六月四辨士八一二五、三井出日金七五三七五、故加上七八錢、十點半爲七十兩〇一錢、以後復反向下、實乃大德成恆興、紛紛脫手、而實市轉萎、近期英金銀行對做四辨士八七五、又出日金七五三七五至三一二五、遂已抑去一兩、十一點另爲六十九兩、入後略加幾錢、午收六十九兩五錢、結價照日金仍計七十二兩六錢、上午做小三兩、下午竟小四兩有奇、午後開盤六十九兩八錢、以後則見下游、乃少票趨疲、匯豐出近期先令四辨士九三七五、正金出九月五辨士二五、且標面上售出者頗多、人心尤挫、計減去一兩餘、至三點三刻後已破入六十九兩之內、旋後僅計六十八兩九錢、收市六十九兩、比較前日、計降去一兩七錢、查一日間最大七十兩〇七錢、最小六十八兩九錢、計有二兩二錢上落、登帳六十七兩、七月七十一兩、八月七十兩、補水七十一兩、上午七十兩、物品早市七十兩〇七錢、午收六十九兩六錢、下午六十九兩七錢、收市六十八兩六錢、

粉漲麥跌

昨日上午粉市、因國外芝加哥與坎拿外電報、均跌六角至八角之鉅、業內外得此電訊、咸抱悲觀、迨開盤後、幸停辦已久之大津帮、忽起而問津、但在市吸收有限、不足以左右市面之上漲、且廠方仍有出擋、市面乍進乍退、計小一分、收市除八九月份不動、六月份小二厘半、七月份小七厘半、十月份小一分、十一月份小一分、午後開市、因內地各帮進意復熾、廠方忽停拋售、遂致市面突轉佳象、且均超過前市之跌度、似此一跌一漲、可稱極盡變幻之能事矣、結果本月份比上日漲五厘、七月份漲二厘半、八月份亦漲五厘、九月份漲一分二厘半、十月份亦漲二厘半、惟十一月份小二厘半、昨日標準小麥行情、因洋麥暴跌之電報來、人心恐慌未已、故上下午開盤後連同小、查前日成交數量、竟達五百車、距知昨日前後市買賣、極見清淡、成交祗有五六十車、所以麥市形勢難趨疲軟、但其跌度尚小、計跌結果六七月份計小二分、均爲三兩八錢八分、八月份亦不動、爲三兩九錢七分、十月份反好一分、爲四兩〇六分、十一月份前後市均未開、昨日現貨到頭寥寥、價甚絕、計開高郵麥子二百五十包、價爲三兩九錢二分、又開南京六合麥子四百四十包、價爲三兩八錢八分、

大條回長

昨據倫敦電訊、大條銀近期又回長〇六二五、爲二十四辨士四三七五、合英金二先令四辨士八七五、遠期亦長一二五、爲二十四辨士半、印度小數補空、惟供給鮮少市平、又美銀價長一二五、爲五角二分七五、

紗市續堅

棉紗市況、紗布交易所十六支人鐘標準、昨日統市雖無大上落、惟氣象至堅挺、良以實際消化頗佳、新客乏而散戶抵補仍多、致收盤續漲二錢至六錢、惟預測近月辦升至一百五十五兩、茲錄收盤行情比較如後

六月期	一五五・七	小 [illegible]
七月期	一五五・[illegible]	大 [illegible]
八月期	一五三・[illegible]	大 [illegible]
九月期	一五二・[illegible]	大 [illegible]
十月期	一五一・[illegible]	大 [illegible]
十一月期	一五一・[illegible]	大 [illegible]

現棉交易、比較退化、惟人心尚穩、現棉堅固、昨日天津帮進六百八十包、而內地福祥、野雞、寧波、申西、陳門牛莊、安慶、漢口等共進八百餘包、零售亦有上落、易兩百餘包、同行

棉市稍疲

昨(十八日)紐約棉市、以大氣良好而跌、但後以空頭補進及華爾街買進而漲、計各月期價大十七十四磅音、現貨大十個磅音、物浦以市、七月期及八月期各小・〇七辨士、十月小・〇六辨士、現貨小・〇九辨士、孟買棉市、以美棉不佳及市場人心軟、賈戶缺乏而跌、計平果爾六羅比、奧姆辣小六羅比、勃洛去小七羅比、本埠棉市、以外棉不佳及多頭了結而疲、紗布交易所漢標前市各月期小去二錢至五分、後市又小五分

六月期	三一・七五	小 [illegible]
七月期	三一・[illegible]	小 [illegible]
八月期	三二・[illegible]	小 [illegible]
十月期	三二・[illegible]	小 [illegible]
十一月期	三一・[illegible]	小 [illegible]

現棉到貨、計姚花四百五十包、通州花五十包、

公債復趨堅俏

公債市況續盛、前市計一百八十四萬五千元、後市一百四十一萬元、內善後九十四萬元、續捲七十八萬元、整六五十三萬五千元、續二五五十萬〇五千元、七長二十萬〇五千元、九六十五萬五千元、金長十四萬元、關稅、鹽四萬五千元、合計三百三十萬〇五千元、現貨交易亦以前市做出較多、全日共做七萬二千元、甲金長二萬四千元、善後一萬九千元、續二五計二萬二千元、七長二千、整六二千、至各債市價以市氣轉看樂觀、且買方亦頗踴躍、價乃續趨堅定、在前市因人心觀望尚續滯定、後市各方需求較殷、遂均一律上漲、如整六現貨因係最初開出、價跌一元一角、七長六月期亦比前小三角、金長六月小三角、善後大小票現貨比前小二角許、續二五小票及金長均小一角、七長小二角、其他期現貨各債則均挺俏、無不一律上漲、如整六本月漲六角半許、善後期現貨亦漲六角至六角半、續捲關稅大四角、續二五七月大三角、九六呆定、本下月上漲角許、續二五六月及

市價一覽

六月十八日 (星期二)

●國外匯票

銀行電匯 (上海匯至倫敦)	二先令四辨士七五 (申規一兩計算)
銀行即期	二先令四辨士八七五
銀行四月期	二先令四辨士三一二五
銀行買進	二先令六辨士
四個月定期	二先令六辨士
銀行電匯 (上海匯至法國)	四百六十佛郎 (申規百兩計算)
四月定期	四百六十佛郎
銀行電匯 (上海匯至紐約)	五十八元
四個月期	五十八元
銀行電匯 (上海匯至香港)	八十二兩

●金市

銀行電匯 (上海匯至印度)	一百五十六羅比 (申規百兩計算)
銀行電匯 (上海匯至爪哇)	一百四十二盾 (申規百兩計算)
銀行電匯 (上海匯至新加坡)	九十八兩五錢 (新洋百元合申規)
銀行電匯 (上海匯至東京)	七十七兩 (日洋百元合申規)
銀行電匯 (上海匯至漢堡)	二百三十七個馬克半 (申規百兩計算)
現貨標金	[illegible]
沙金	[illegible]
足赤條金	[illegible]
英美日銀行電訊	[illegible]
大條銀近期	二十四辨士四三七五
大條銀遠期	二十四辨士半

●銀洋錢市

江南小洋	[illegible]
廣東小洋	[illegible]
銅元	[illegible]
角坯	[illegible]
衣牌	[illegible]
貼水	[illegible]

●華商證券交易所

整理六厘	[illegible]
七年長期	[illegible]
續發二五	[illegible]
善後短期	[illegible]
償還八厘	[illegible]
金融長期	[illegible]
續發捲煙	[illegible]
關稅庫券	[illegible]

●上海物品證券交易所

七年長期	[illegible]
整理六厘	[illegible]
償還八厘	[illegible]
續發二五	[illegible]
善後短期	[illegible]
續發捲煙	[illegible]
金融長期	[illegible]

●上海麵粉交易所 (兩本位)

六月期	[illegible]
七月期	[illegible]
八月期	[illegible]
九月期	[illegible]
十月期	[illegible]
十一月期	[illegible]

●華商紗布交易所 (十六支人鐘標準)

六月期	[illegible]
七月期	[illegible]
八月期	[illegible]
九月期	[illegible]
十月期	[illegible]
十一月期	[illegible]

●利物浦棉市

六月份	[illegible]
七月份	[illegible]
現貨	[illegible]

○滬南米市 (昨日滬南河下各米市價如下)

常熟特	[illegible]
同里白	[illegible]
南匯	[illegible]
青浦	[illegible]
北新涇	[illegible]

○滬北米市

王根大特	[illegible]
陳一全	[illegible]
朱其保	[illegible]
馬阿妹	[illegible]

船期

六月十八日

▲進口輪船報告 [illegible]

▲出口輪船報告 [illegible]

▲寧波班 [illegible]

▲長江班 [illegible]

▲北洋班 [illegible]

▲南洋班 [illegible]

▲溫州班 [illegible]

▲福州班 [illegible]

▲定海石浦 [illegible]

▲穿山定海 [illegible]

外洋輪船報告

▲英國倫敦班 [illegible]

▲法國馬賽班 [illegible]

▲溫哥武班 [illegible]

▲西雅圖班 [illegible]

▲舊金山班 [illegible]

▲香港小呂宋班 [illegible]

▲德國亨堡班 [illegible]

▲爪哇班 [illegible]

▲青島大連班 [illegible]

▲門司長崎班 [illegible]

感謝克倫醫院愈我毒症

鄙人向在中外印刷所辦事、素不爲好色之人、前因交友不慎、致 [illegible] … 張醫師 … 陳誠心 … 特登報鳴謝、並告世之同病者、知所問津焉、

黃安德謹啓

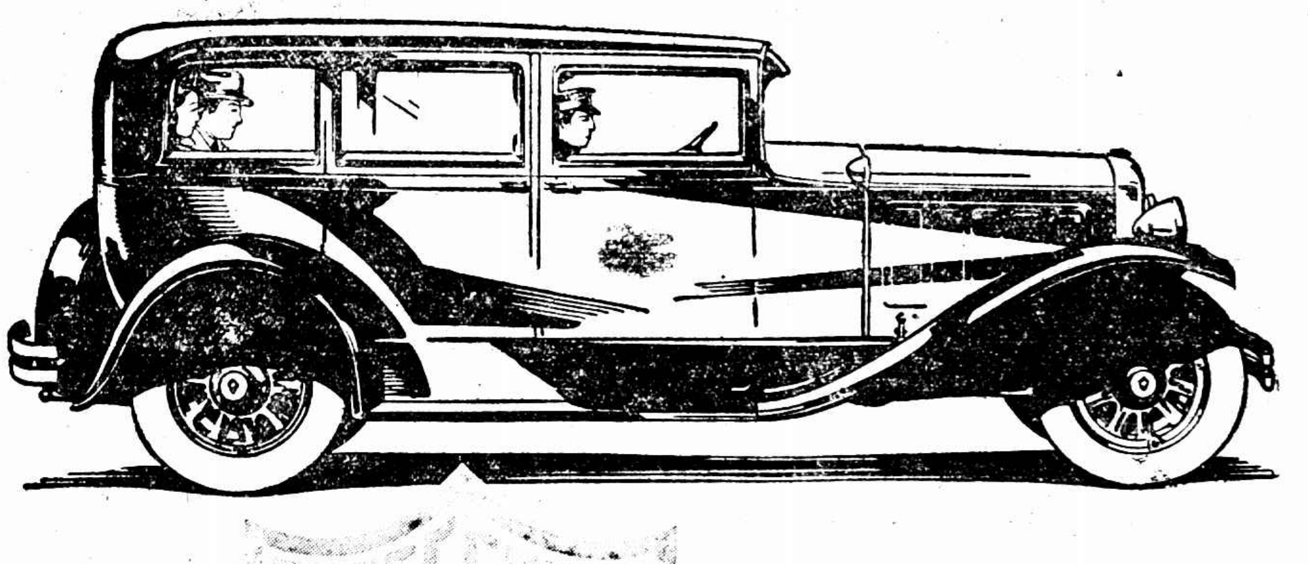

華克蘭爲通用汽車公司之製品

通用公司試車場 試驗各車成績

美國通用汽車公司。每一新車。未出廠前。必經種種實地試驗。以保精確。試行之路面。與世界各處不同之大路相妨。如直路曲路。平路山路。水泥路。石子路。土路沙路等。此即所謂通用公司之廣大試車場。佔地一千二百四十五英畝。在美國米希根州棣彩城。其地即世界汽車之大本營焉。

一車試驗。往往經數星期之久。其間所經之困難。常數倍於車主多年所經歷者。必至結果完善。確保精良。通用公司。方敢將其新車。貢獻於世。

CHEVROLET 雪佛蘭　寶塔克　OLDSMOBILE 奧斯摩別爾　華克蘭　GMC 通用貨車　Buick 別克　華克沙　拉薩爾　凱迪拉克

美國通用汽車公司 上海北揚子路三號

十八年六月十九日 JUN. 19, 1929.
每逢星期三星期日隨時報附送
第五百七十號

時報畫刊

九句叟良

徵求國際國家地方社會紀事、名人、閨秀、科學、教育、遊藝、時裝、美術、考古、遊覽、古跡、名勝、風俗、人種、動植物以及種種珍奇特異照片，凡足以增閱者之興趣者，本報異常歡迎，酬金從優，如有必須寄回之照片，請於背後寫明住址，以便檢還

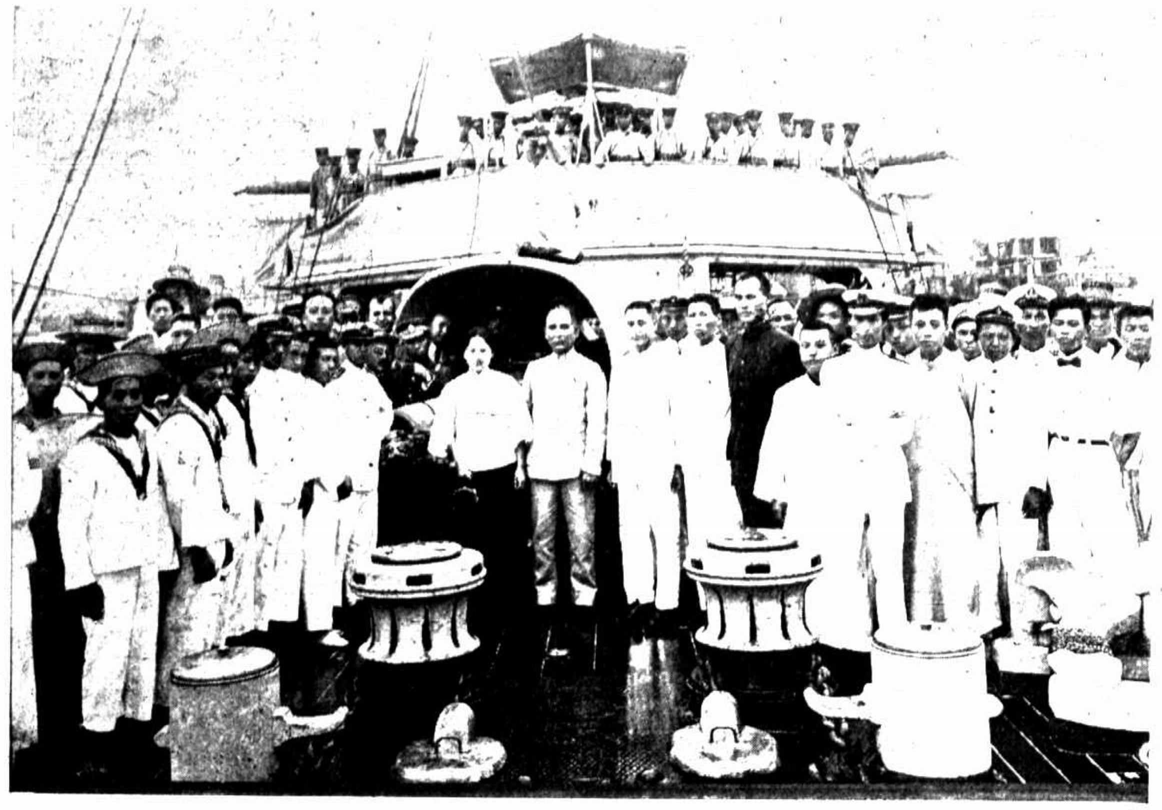

孫中山蒙難一週紀念（民國十二年八月十四日）攝於永豐軍艦

This photo of Dr. Sun Yat-sen was token in a Gunboat "Yun-fung" on the 15th of August 1923 two months after he was attacked by Cheng Chun-ming

余秉清女士 （沈鍾靈）

Miss Yu Ping-tsing.

漢陽月湖 （林芳伯）

Lake Moon, Han-yang.

靈隱之遊

An excursion to Ling-yin, Hangchow.

姊妹姊妹 （吳駿）

Sisters.

華北運動會女運動員遊東陵 （徐□滔）

The girl players of North-China Athletic Association traveled to East Mausoleum.

北平春明公學學生安彩江女士表演「春之神」 （筆耕）

"The God of Spring" performed by Miss An Tsai-kiang, student of Chun Min School, Peiping.

北平·春明公學學生表演「春之復歸」 （筆耕）

"The Returning of Spring" performed by the students of Chun Min School, Peiping

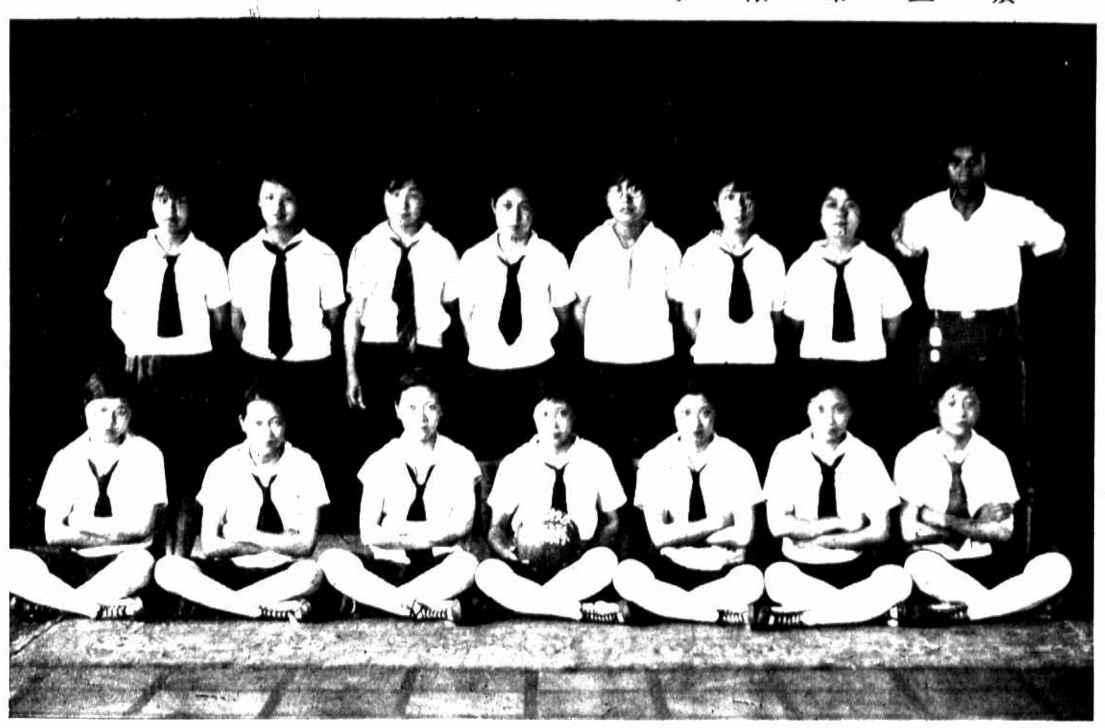

上海最著名之民立校友排球隊 左而右立者殷林貞 張偉霞 陸芝琴 陳英瑞 黃孝貞 許甘芳 郁賽玉 陳萬德（教練） 坐者張綽蓀 朱民寶（以上排著名） 朱友蘭（以前排著名） 蘇福琦（隊長曾二次出席遠東運動會） 陳彩似（曾二次出席遠東運動會） 陶蘊 黃杏芬 （W攝於本報照相室）

The strongest of all girls in Shanghai Min Li Alumne Volley Ball Team.

本月十五日天氣悶熱民立與復旦實中大雨中鬭排球時之用具 （W）

The necessary things required at the time when the volley ball match was going on between Min Li and Fu Tan Experimental School on the 15th of June.

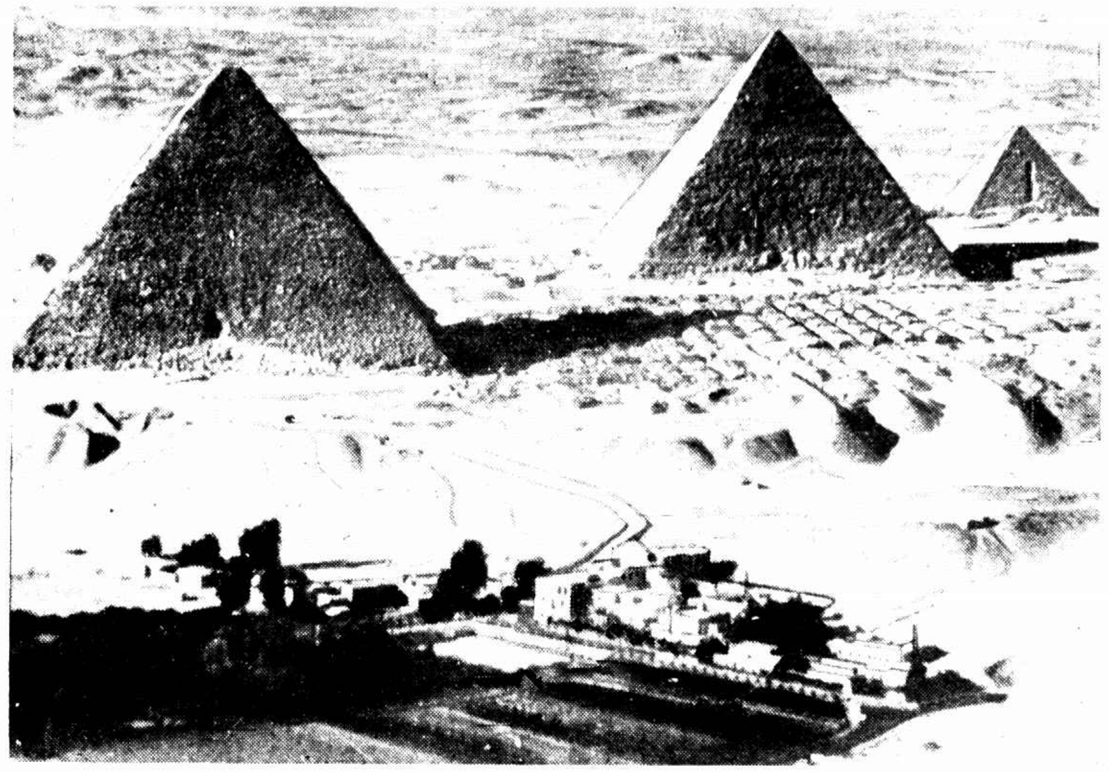

由飛機下瞰金字塔其前小村名米那在埃及沙漠外

蔣介石偕宋美齡遊燕子磯 （薛寬虹）

An excursion to Yen Tzu-chi, Nanking—General Chiang Kai-shek and his wife.

右而左席液池方振武韓復榘攝於鄭州韓總指揮部 （譚正璧）

A photo taken in General Han Fu Chu's headquarter, Chenchow, from right to left, Generals Hsi I-chih, Fang Tsung-wu, and Han Fu-chu.

雲飛汽車公司

日夜出租

普通電話西一八一九
自動電話三零一八九
南市電話一一二號
念分鐘一元○
每句鐘三元○

海防巨砲 （鴻）

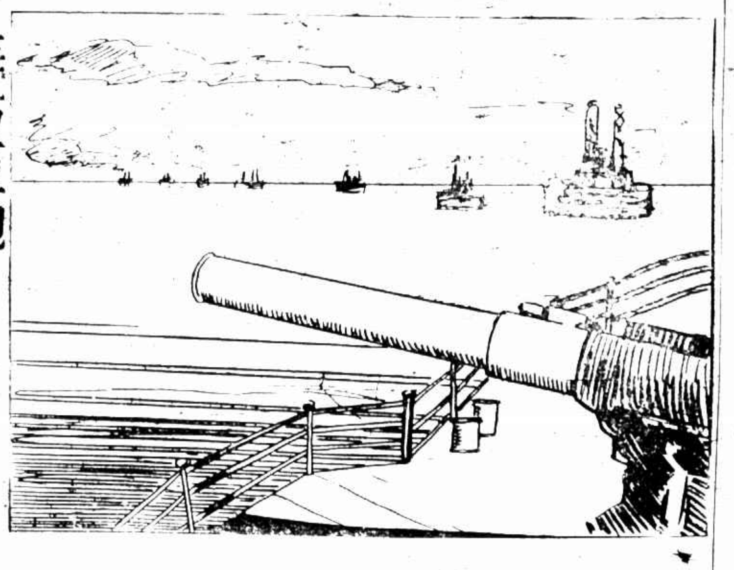

美國所製口徑十四吋之海防巨砲、專為防守太平洋岸者、每砲重一千四百磅、實為國防上之利器

永安堂之四大名藥、主治內外百病、立奏奇效、為防生唯一之靈丹、

虎標八卦丹主治

虎標清快水主治

虎標萬金油 內治 外治

虎標頭痛粉 專治一切頭痛

總發行上海虎標永安堂 北四川路八十九號

Players of the North-China Athletic Association. Miss Ma Su-hsin won the 1st place of 50 meters race (senior) and Miss Fu Yi-han won the 1st place of 100 meters race (senior) (upper right) Selected players of the Harbin First Girl School won the first place of the total mark (junior) on the middle is Miss Huang Shu-fang, physical director of that school (upper middle) Selected players of the Peiping Senior and Junior Middle School (upper left) Miss Sun Kuei-yun, student of the First Girls Middle School of Three Eastern Provinces won the 1st place of the girls individual total mark (junior) (lower right) Selected players of Kun Kuang Girls Middle School of Liao-ning won the 3rd place of the girls individual total mark (junior) (lower middle) Winners of the 200 meters rely race (junior) (low left).

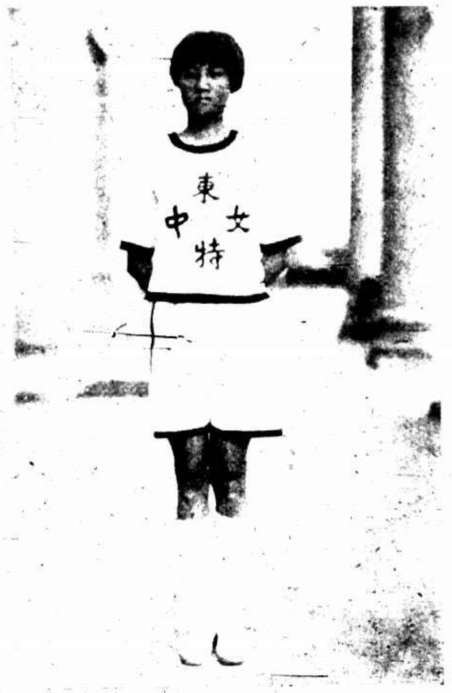

華北運動會中之運動員 （上右）女高五十米第一名馬素心與女高百米第一名傅一漢（宗惟廣）（上中）女初總分第一名哈爾濱一女中全體選手中當該校體育主任黃淑芳（宗惟廣）（上左）北平東級
中學全體選手（吳鴻恩）（下右）女初個人總分第一名東三省女中孫桂雲（宗惟廣）（下中）女初總分第三名遼寧坤光女中全體選手（宗惟廣）（下左）女初二百米接力優勝隊（宗惟廣）

月光牌絲光麻紗

精明主顧、必購月光牌絲光麻紗、因其貨質之高、世間未有可勝之者、月光牌麻紗有純白染色、或印花多種、花樣不一、人人可穿、月光牌麻紗、且定價不昂、既精美又經濟、為英國著名廠家出品、經洗耐用、天下有名、惟市上假冒甚多、務請留意、幸勿貪廉受欺、月光牌麻紗、每碼邊上必印有TOBRALCO商標為記、

購月光牌麻紗時、請向綢貨店家索取雲裳公司所擬月光紗時裝指南一冊、或將碼邊商標剪下、寄至上海仁記路二十九號大利洋行（郵箱七四八號）當即寄奉一冊、該書祇印單冊、索取者請從速、以免向隅（二）

附券
茲寄上月光麻紗邊一條附郵票二分請即寄下時裝指南一冊此致
大利洋行
姓名
地址
（時）

月光牌麻紗 TOBRALCO

上海中學女子籃球隊左至右朱學德尚毓芸任慧余麗娟張淑明朱耀瑛（有德）

The girls basket ball team of Shanghai Middle School, from left to right, Misses Chu Hsue-te, Shang Yu-yun, Jen-wei, Yu Li-chuan, Chang Shu-min, and Chu Yao-ying.

法國音樂家沙瀾洛女士Charlotte士久將與華人結婚來滬（[illegible]贈）

常州東門小學之舞蹈（沈炎）

Dancing performed by the students of Tung-men Primary School, Changchow

(Left) Miss Charlotte a French musician will come to Shanghai after her wedding with a Chinese

上海雅樂社全體社員本月二日晚加入工部局末次音樂大會（上開）

Members of Ya-lo Club, Shanghai, participating the last concert of Shanghai Municipal Council on the 2nd of June.

共鳴歌詠社社員趙愛英（趙大民）

Miss Chao A-ying, member of Shanghai Girls Choral Club.

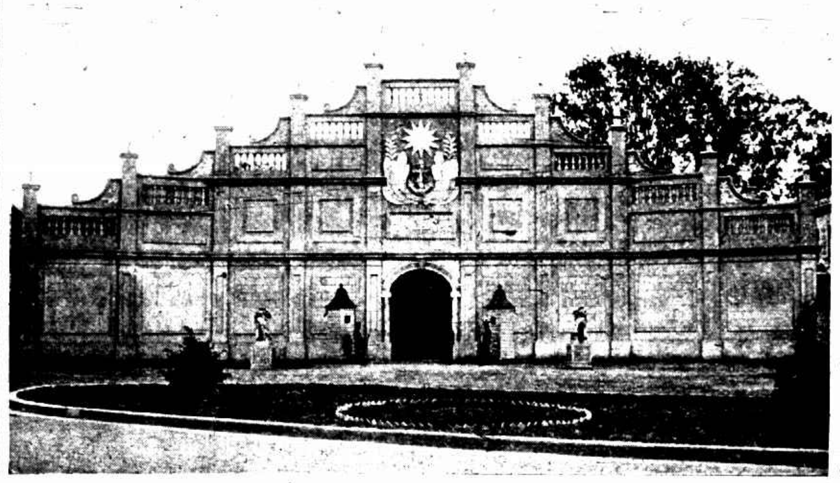

海軍部大門 海部建築宏偉首都各部之冠

The structure of the Ministry of the Navy is the most magnificent of all boards in Nanking. Picture shows its entrance.

共鳴歌詠社舞蹈部主任陸麗霞女士（吳秀峯）

Miss Lu Li-hsia, head of the dancing department of Shanghai Girls Choral Club.

摧殘女界之惡魔

高桐閣君夫人玉照

即血虧一症是也、環球婦女於不知不覺間入此惡魔掌握中者、其數殊難勝計、因該症之來也漸、故患者每不自知、迨至作事力疲、升階喘急、胃呆心跳、聲白面黃、則已墮惡魔之掌、已卜魔樂、已奏凱旋矣、所幸者惡魔雖凶、科學終操勝利、但勿於病症初萌之際、則今日療治血虧、固已易如反掌矣、長春高桐閣夫人即其一例也、

高君係吉林長春縣天寶金店職員、彼之來書云、「賤內體質素弱、又以育兒劬勞過度、遂患血虧、初則月信不調、肢痠面白、繼則咳嗽、喘急、夜不安眠、味淡多夢、醫者僉謂虛弱已極、恐難醫治、後有友人勸服韋廉士紅色補丸、姑試之、以歎萬一、不料服未兼旬、胃納激增、精神增進、續服未久、喘平咳去、夜眠安適、步履輕鬆、今則面顏紅潤、胃口尤佳、蓋前後判若兩人矣」

定價每一瓶大洋一元五角、每六瓶大洋八元、郵費在內、遠東總發行韋廉士醫生藥局上海江西路六十號、凡經售西藥者均有出售

DR WILLIAMS' PINK PILLS FOR PALE PEOPLE